

20
01

Edició

Vicerectorat de Relacions Institucionals i Secretaria General

Universitat Autònoma de Barcelona

Coordinació

Gabinet del Rectorat

Universitat Autònoma de Barcelona

Disseny

Metode graphic designers

Fotografies

Jordi Pareto

Antoni Bofill

Jordi Castroviejo

Impressió

Gràfiques Marcet

Dipòsit legal

????

Universitat Autònoma de Barcelona

Campus de Bellaterra

08193 Bellaterra (Cerdanyola del Vallès)

→ www.uab.es

20
02

PRESENTACIÓ	6
LA UAB EN XIFRES	8
01 GOVERN I ACTIVITAT INSTITUCIONAL	10
• Claustre General	14
• Eleccions a rector i equip de govern	18
• Activitats i acords de la Junta / Consell de Govern	22
02 DOCÈNCIA	32
• Estudis de primer i segon cicles	34
• Escola de Doctorat i de Formació Continuada	70
• Tesis doctorals	84
• Vinculació entre centres i departaments	86
• Aprenentatge d'idiomes	90
03 RECERCA I TRANSFERÈNCIA DE TECNOLOGIA I DE CONEIXEMENTS	94
• Activitats de recerca	96
• Finançament de la recerca	98
• Instituts i centres de recerca	104
• Serveis de suport a la recerca i a la docència	108
• Fundació Empresa i Ciència	110
04 PROJECCIÓ INTERNACIONAL I COOPERACIÓ	112
• Projectió internacional	114
• Cooperació internacional	130



05 COMUNITAT UNIVERSITÀRIA	132
• Estudiants	134
• Professorat	138
• Personal d'administració i serveis	152
• Síndic de Greuges de la UAB	160
06 CAMPUS	162
• Gestió ambiental del campus	164
• Infraestructures	166
• Serveis de campus	172
07 UNIVERSITAT I SOCIETAT	176
• Consell Social	180
• Fundació Universitat Autònoma de Barcelona	190
• Associació d'Amics de la UAB	192
• Fundació Autònoma Solidària	194
• Activitat cultural	198
• Món laboral	202
08 GESTIÓ ECONÒMICA	206
• Pressupost	208
• Inversions	214
09 ANNEX	218
• Òrgans de Govern	220
• Tesis doctorals llegides	260



Un cop més, passat un nou curs, el 2001-2002, la Memòria de la Universitat veu la llum. Com a gènere literari o forma discursiva, les memòries, personals o d'institucions, no han tingut mai preceptives clares, més enllà de destacar el seu caràcter selectiu i, per tant, necessàriament subjectiu a l'hora d'acomplir la seva principal finalitat: fixar fets, conservar esdeveniments, tot lluitant contra l'oblit, el drapaire mut, en mots de Gabriel Ferrater. En el cas de les memòries institucionals, la feina és, d'una banda, més fàcil, en disposar-se de dades objectives; però, d'altra banda, també més complicada, en haver de reflectir una tasca plural, col·lectiva, per tant no atribuïble exclusivament a les persones i col·lectius que tenen responsabilitats de govern, sinó, en el cas d'una universitat com la nostra, a l'actuació de gairebé quaranta mil persones, situades en un entorn geogràfic, social, relacional i científic molt més gran que els diferents campus. Altrament dit, una memòria d'universitat persegueix diverses coses: fixar esdeveniments, posar èmfasis i destacats, donar dades i permetre anàlisis i comparacions, retre comptes, reflectir i projectar una imatge, permetre la reflexió i l'avaluació autocrítica, entre d'altres. Potser massa coses i objectius per a bastir un únic producte escrit.

A més, aquest curs proppassat, a la dificultat derivada de l'heterogeneïtat d'objectius i propòsits, cal afegir-n'hi una de més circumstancial: la renovació de l'equip de govern, mitjançant l'elecció de rector, que, per imperatiu legal, es realitzaren segons la normativa de la LOU, per sufragi universal ponderat, el 7 de març del 2002. Això significà que a final de març el nou rector i el seu equip prenguer

en possessió del càrrec. L'actual memòria dóna, doncs, constància de la tasca de la universitat en el seu conjunt durant el curs 2001-2002, tot i que, pel que fa a direcció i govern, repartit en un mandat de gairebé dos terços de la durada total sota el lideratge d'en Carles Solà i el seu equip, i la resta, sota la responsabilitat d'en Lluís Ferrer.

La combinació de les dificultats permanents, estructurals, i la circumstancial expliquen algunes de les novetats d'aquesta memòria. Es tracta, en primer lloc, d'un format de transició: una combinació de fets, dades estadístiques, decisions i actes administratius rellevants i d'anàlisis més qualitatives, incloses algunes cròniques d'esdeveniments. Un nou format, a més, que, com es pot comprovar en veure l'índex, intenta oferir una ordenació temàtica coherent. El caràcter de transició de la publicació respon, en segon lloc, a un compromís: a partir de l'any 2003, s'editaran dos productes diferenciats, una Memòria molt més curta i qualitativa, amb poques dades, i un Llibre de Dades, que reculli, en format escrit i electrònic, els fets, dades i estadístiques més rellevants de la Universitat, entesa com a pluralitat i responsabilitat col·lectiva. En tercer lloc, el caràcter voluntàriament descriptiu d'aquestes línies, sense destacar per tant cap dels fets més rellevants, capítol per capítol, d'un curs intens i dens en esdeveniments. N'hi haurà prou, doncs, amb tres consideracions molt generals. Primer, que la renovació de l'equip rectoral clou una etapa molt important i significativa de la UAB: els dos mandats complets com a rector d'en Carles Solà, iniciats l'any 1994. Cal agrair el seu treball i dedicació, la gran feina feta, amb l'ajut de tots els membres dels seus equips.

PRESENTACIÓ

Segon, que el curs ha estat marcat pels canvis profunds i reptes que representen per a la universitat les noves demandes de la societat, pel procés imparabile de creació dels espais europeus d'educació i de recerca, i, sobretot, pel nou marc jurídic. Concretament, el curs ha vist la fase final d'elaboració del projecte de Ley Orgánica de Universidades, la seva tramitació parlamentària i, finalment, la seva entrada en vigor i aplicació, així com l'inici del procés de desplegament reglamentari, a l'ensems que l'elaboració i negociació del projecte de Llei d'Universitats de Catalunya. Aquest procés sacsejà la vida universitària, fent, per exemple que, per raons alienes a la universitat, coincideixin en el temps l'entrada en vigor d'una Llei, la LOU que, sense impulsar les innovacions que els nous reptes demanen, capgira força moltes de les pràctiques existents, entre elles, l'elecció del rector i el seu equip. En el nostre cas, per primer cop, l'elecció del rector no correspongué al Claustre de la universitat, triat amb aquesta finalitat el mes de novembre del 2001, sinó, per imperatiu legal, a un sistema de sufragi universal ponderat, d'acord amb unes ponderacions fixades per l'esmentada llei, la LOU. El fet que la llei s'elaborés al marge de les universitats i dels seus col·lectius, sense fer front els problemes i reptes que afecten la institució i sense un projecte de finançament addicional per a la seva aplicació, ha provocat fractures en la comunitat universitària encara no tancades. Tanmateix, la nova situació i el nou marc jurídic, estatal i autonòmic, han accelerat els treballs tendents a fer realitat el que una universitat pionera i amatent a la innovació com la nostra havia detectat ja feia temps: la necessitat d'una reforma institucional.

En tercer i darrer lloc, que l'etapa iniciada a final de març del 2002, els quatre mesos de feina del nou rector i equip de govern, han estat marcats per una il·lusió compartida, la creença que estem en condicions de fer un pas endavant i millorar col·lectivament la nostra universitat en respondre als nous reptes. Per dir-ho amb paraules ja escrites com a compromís programàtic, "la UAB ha estat, des de la seva creació, una universitat de referència a l'estat espanyol per: la defensa dels valors democràtics, de l'autonomia universitària i de la rendició de comptes per l'arrelament a la cultura i la societat del nostre país a l'ensems que a l'obertura al món; i per la recerca constant d'excel·lència. Hem sabut, al llarg dels anys, mantenir-nos fidels als principis fundacionals i, alhora, progressar, innovar, adaptar-nos, refundar-nos constantment, amb il·lusió i engrescament col·lectiu. Hem de ser capaços d'emprendre aquesta nova etapa amb el mateix esperit, il·lusió, i capacitat d'innovació i progrés. Sense perdre les nostres arrels i senyes d'identitat, però amb capacitat per introduir els canvis que la institució demana i que diversos dels seus òrgans han diagnosticat i demanat."

Rafael Grasa

Vicerector de Relacions Institucionals i Secretari General

Les activitats pròpies de la Universitat Autònoma de Barcelona són la docència i la recerca. Per tal de tenir una idea general de la Universitat, tot seguit us presentem les dades més rellevants.

- Universitat Autònoma de Barcelona (UAB).
- Fundació: juny del 1968.
- Aprovació dels Estatuts: 18 de gener de 1985.



Departaments	49
Facultats i ETS	12
Escoles universitàries	2
Escoles universitàries adscrites	11
Escoles universitàries vinculades	4
Instituts de recerca propis	5
Centres especials de recerca propis	7
Centres d'estudis propis	3
Instituts de recerca adscrits	9
Instituts interuniversitaris	1
Instituts de recerca consorciats a la UAB	6
Centres del CSIC amb conveni amb la UAB	4
Serveis tècnics generals de suport a la docència i a la recerca	7
Serveis científicotècnics de suport a la recerca	8
Laboratoris de prestació de serveis	30
Biblioteques	9
Hemeroteques	1
Cartoteques	1
Centres de documentació i arxius	2

Notes:

- Dades relatives als biennis 1999-00 / 2000-01 i 2000-01 / 2001-02 (inclou els cursos d'especialització).
- Inclou els cursos d'especialització.

DADES MÉS RELLEVANTS DEL CURS 2001-2002

Estudiants de 1r i 2n cicles	40.360
Titulats de 2r i 2n cicles (2000-01)	5.540
Estudiants de 3r cicle (2)	11.290
Estudiants estrangers ERASMUS	933
Estudiants estrangers no ERASMUS	1.638
Estudiants ERASMUS de la UAB	699
Personal acadèmic i investigador	2.984
Personal d'administració i serveis	1.342
Llicenciatures	29
Llicenciatures de 2n cicle	8
Diplomatures	17
Enginyeries	2
Enginyeries de 2n cicle	2
Enginyeries tècniques	6
Graduats superiors (titulació pròpia)	3
Graduats (titulació pròpia)	5
Programes de doctorat (1)	72
Programes de mestratge (1)	58
Programes i cursos de postgrau	111
Cursos d'especialització	141
Pressupost liquidat del 2001	243,98 Milions d'euros
Volum de recursos destinats a la recerca el 2001	39,83 Milions d'euros
Import dels convenis d'investigació signats el 2001	12,74 Milions d'euros
Nombre de convenis d'investigació signats el 2001	603

CLAUSTRE GENERAL

ELECCIONS A RECTOR I EQUIP DE GOVERN

ACTIVITATS I ACORDS DE LA JUNTA / CONSELL DE GOVERN





Govern

Parlar del govern i de l'activitat institucional de la UAB seria una activitat llarga i feixuga, atès que caldria parlar de l'activitat de les diferents facultats i centres, dels departaments i instituts, així com de les nombroses activitats dels diferents òrgans i institucions de la universitat.

D'aquí que, a tall d'exemple i tot considerant que el 2002 fou any de les eleccions a rector, optem per tractar únicament de:

- El Claustre General.
- Les eleccions a rector i la tasca de l'equip de govern.
- Els acords de la Junta de Govern / Consell de Govern, així com de les comissions que se'n deriven.

La tasca d'altres òrgans i institucions (Consell Social, Síndic de Greuges, associacions estudiantils, etcètera) es tracta en altres capítols. A més, es pot trobar informació detallada sobre l'activitat institucional al web de la UAB, fent clic a "informació institucional", per tal d'accedir a les webs de l'Oficina de Coordinació Institucional i del Gabinet Jurídic.

A més, s'hi han afegit diversos apartats i cròniques que intenten resumir alguns dels fets cabdals de l'activitat institucional.



12

13

Consell de Govern de la UAB.

El Claustre de la UAB, el màxim òrgan de representació de la comunitat universitària, ha viscut un curs ple de canvis, fins al punt que la seva composició ha variat tres cops.

El curs s'inicià amb el Claustre elegit l'any 1999, que realitzà una darrera sessió el 21 de novembre del 2001, vuit dies abans que tinguessin lloc les eleccions per renovar, com s'esdevé cada dos anys, el Claustre General. En aquesta sessió s'aprovà l'informe anual del rector, les línies generals del pressupost de la UAB per a l'any 2002 i l'informe de la Comissió per a la Reforma Institucional (creada arran de la presentació de l'Informe Inicial del Projecte d'Anàlisi i Diagnòstic Institucional durant el mes març del 2001). Manifestà també el seu desacord bàsic amb el projecte de Llei orgànica d'universitats i en demanà la retirada per tal d'obrir un procés de discussió democràtica amb la participació real dels diversos agents acadèmics, polítics i socials.



Comissió per a la Reforma Institucional

Resum de l'activitat

La Comissió per a la Reforma Institucional (o, en versió abreujada, Comissió del PADI) es constituí per acord del Claustre, un cop discutit l'Informe inicial presentat pel coordinador del PADI, amb un tasca concreta fixada pel Claustre. La Comissió realitzà la seva feina d'abril a novembre del 2001.

A continuació es resumeixen les activitats i els principals acords de la Comissió.

1. Es constituí formalment el 5 d'abril del 2001. Treballà en sessions plenàries i en subcomissions (respectivament, Missió i Govern de la universitat). L'assistència en general fou alta.
2. Pel que fa a les seves funcions i feines, cal dir en primer lloc que la tramitació de la LOU l'afectà seriosament, almenys en dos sentits. Primer, perquè, en conèixer l'avantprojecte, dedicà un parell de sessions a debatre'l. Segon, perquè, quan es conegué el contingut final del projecte presentat al Congrés dels Diputats es convingué que la feina de discutir sobre possibles solucions als problemes detectats, tot considerant els pros i contres de cadascuna d'elles, hauria d'esperar a l'aprovació de la LOU, en la mesura que explicitaria les regles de joc generals.

3. Pel que fa als resultats assolits, destaquen:
 - a. L'encàrrec d'un estudi extern al Col·legi de Llicenciats en Ciència Política i Sociologia, que es concretà en una enquesta Delphi i en una sèrie d'entrevistes en profunditat.
 - b. Un seguit d'idees i consideracions sobre el govern de la universitat.
 - c. Sugeriments sobre el text i la forma de debatre una eventual Declaració de Missió.
 - d. Un debat sobre l'Informe inicial del PADI, que en línies generals s'acceptà.
 - e. La percepció que es disposa de material, com a diagnòstic i com a idees consensuades, que pot afavorir molt la discussió posterior sobre el model d'universitat, discussió cabdal a l'hora de parlar de reforma institucional i d'uns nous Estatuts.

El 29 de novembre es trià el Claustre que, d'acord amb la Llei de reforma universitària i els Estatuts de la universitat, legalitat vigent, hauria d'haver elegit nou rector. El resultat de les eleccions es resumeix en la taula següent:

PARTICIPACIÓ ELECCIONS A CLAUSTRE GENERAL

19 DE NOVEMBRE DE 2001

	ELECTORS	VOTANTS	%
PROFESSORAT	2.851	1.062	37,25
ESTUDIANTS	33.681	3.182	9,45
PAS	1.564	641	40,98

El Claustre es constituí el 18 de desembre del 2001, trià la nova Mesa del Claustre i elegí els representants a la Junta de Govern, així com el calendari de les eleccions a rector. A més, s'aprovaren dues declaracions en relació a la LOU. Finalment, l'aprovació de la LOU abans de finals del 2001, amb unes transitòries que deixaven clar que era impossible realitzar les eleccions a rector pel procediment fins aleshores vigent, a través del Claustre, i calia substituir-ho, per imperatiu legal, segons acord de la Junta de Govern, pel sufragi universal ponderat de què parlava el nou marc legal. Això provocà una fractura a la comunitat universitària, que es manifestà en la convocatòria d'una sessió de Claustre extraordinària el 24

de gener del 2002 amb l'únic punt de debatre l'eventual suport al rector en l'aplicació de la legalitat vigent. Després d'un debat intens, el Claustre manifestà la seva confiança en el rector i li donà el suport en les decisions que hagués d'adoptar en compliment de la legalitat vigent.

Aquesta legalitat implicà un nou procés electoral, l'elecció del rector i del seu equip, i, el mes de maig, l'elecció d'un nou Claustre, el tercer del curs. Les eleccions a Claustre van tenir lloc el 23 de maig de 2002, amb els resultats que figuren a la taula annexa. Tot seguint el que estableix la LOU, cal diferenciar en el professorat entre el sector A (professors funcionaris doctors, als quals s'atribueix un 51% pel cap baix) i el sector B (professors no doctors, funcionaris o, sobretot, contractats). Per extensió es considera sector C els estudiants i sector D, el personal d'administració i de serveis.

PARTICIPACIÓ ELECCIONS A CLAUSTRE GENERAL

23 DE MAIG DE 2002

	ELECTORS	VOTANTS	%
PROFESSORAT SECTOR A	1.305	645	49
PROFESSORAT SECTOR B	16.667	315	19
ESTUDIANTS	37.019	1.362	3,68
PAS	1.663	448	26,9

El Claustre es constituí el 6 de juny de 2002 i acordà:

1. Elegir els membres de la Mesa del Claustre.
2. Elegir 20 representants per al Consell de Govern provisional (7 professors del sector A, 5 professors del sector B, 6 estudiants i 2 PAS), concretament els que es detallen a continuació (vegeu text).
3. Aprovà seguir emprant, amb petites modificacions, com a règim de funcionament el Reglament del Claustre General.
4. Crear una comissió que elaborés i presentés al Claustre una proposta sobre com elaborar els nous estatuts.

Serà aquest Claustre el que, a partir del mes d'octubre, un cop conegudes, discutides i, si s'escau aprovades les propostes de la comissió preparatòria, triarà una Comissió de redacció dels Estatuts, que hauran de ser aprovats pel Claustre durant el curs 2002-2003.

El curs 2001-2002 s'inicià, i transcorregué en gran part, amb Carles Solà i Ferrando com a rector i al capdavant del seu equip de govern. El 7 de març de 2002 tingueren lloc les eleccions a rector, aquest cop per sufragi universal ponderat i amb un únic candidat, Lluís Ferrer i Caubet.

D'acord amb el previst, l'equip de govern presidit per Carles Solà estigué al capdavant de la universitat fins al dia 22 de març del 2002. Per tant, i atès el període de vacances de Pasqua, l'equip de govern presidit per Lluís Ferrer inicià la seva activitat a partir del 2 d'abril.

Durant aquests primers mesos del nou govern, i deixant de banda l'activitat institucional vinculada a d'altres òrgans de govern, destaquen dos fets: a) la posada en marxa del servei d'atenció a la comunitat universitària "UAB, digueu?"; i b) l'inici dels treballs sobre el Pla director 2002-2006, en fase final de redacció, que serà presentat, perquè es pugui debatre i aprovar, si s'escau, a la comunitat universitària a partir del mes d'octubre.

Les eleccions de la UAB*

El dia 7 de març va tenir lloc l'elecció del rector de la Universitat Autònoma de Barcelona. Lluís Ferrer i Caubet, professor del Departament de Medicina i de Cirurgia Animals, va ser elegit rector de la UAB amb 1.349 vots a favor de la seva candidatura, 361 vots en blanc i 708 vots nuls.

La participació en les eleccions va ser diversa. Així, mentre que en el cas de funcionaris doctors ha estat del 55,64%, els estudiants han votat en un 2,41%. El personal docent no doctor ha participat en un 17,76%, i el PAS, en un 33,95%. Al web elaborat per l'Oficina de Coordinació Institucional es poden consultar els resultats de la votació.

Cal remarcar la total normalitat de la jornada, el suport a la candidatura de Lluís Ferrer i la protesta contra la Llei orgànica d'universitats (LOU). En aquest sentit, algunes associacions assembleàries van convocar vaga per a aquest dia i van fer una crida a favor de l'abstenció per mostrar la seva oposició a l'elecció del nou rector segons la LOU. El seguiment de la convocatòria va ser variat, depenent de cada facultat, i la protesta es va desenvolupar sense incidents.

Durant la campanya, el nou rector es va caracteritzar per un discurs obert i dialogant amb la comunitat universitària. Aquesta actitud de la candidatura va quedar palesa amb el document complementari que es va incorporar al programa inicial "El nostre compromís: participació, eficàcia, excel·lència".

Revista "l'Autònoma", març-abril de 2002.*



Equip de govern

Fins al 21 de març de 2002

Rector

Carles Solà Ferrando

Vicerectors

Lluís Ferrer Caubet

Adjunt al rector

Manel Sabés Xamaní

Campus i Qualitat Ambiental

Antoni F. Tulla Pujol

Economia i Administració

Mercè Izquierdo Aymerich

Estudiants i Promoció Cultural

Francesc Sánchez Ferrando

Carme Picallo Soler

Investigació

M. Lluïsa Hernanz Carbó

Ordenació Acadèmica i Qualitat Universitària

Ferran Sancho Pifarré

Professorat

Louis Lemkow Zetterling

Relacions Internacionals i Cooperació Interuniversitària

Montserrat Llinés Soler

Tecnologies de la Informació i de la Comunicació

Secretari general

Enric Marín Otto

Gerent

Jordi Montserrat Garrocho

Equip de Govern actual

Des del 21 de març de 2002

Rector

Lluís Ferrer Caubet

Vicerectors

M. Dolors Riba Lloret

Afers Acadèmics

Manel Sabés Xamaní

Campus i Estudiants

Joan Gómez Pallarès

Doctorat i Formació Continuada

Santiago Guerrero Boned

Economia

Josep Santaló Pedro

Investigació

Jordi Marquet Cortés

Professorat i Personal d'Administració i Serveis

Francesc Gòdia Casablanca

Projectes Estratègics

Miquel Vilardell Tarrés

Relacions amb Institucions Sanitàries

Muriel Casals Couturier

Relacions Exteriors i de Cooperació Interuniversitària

Rafael Grasa Hernández

Relacions Institucionals i secretari general

Gerent

Jordi Montserrat Garrocho

Estil de govern*

Del programa del candidat Lluís Ferrer, hom pot destacar el que es diu respecte de l'estil de govern.

1. Treball en equip i coordinació horitzontal de les feines i actuacions dels diferents vicerectorats.
2. Assignació explícita i pública de funcions, competències i responsabilitats dels diferents càrrecs.
3. Interrelació constant, a tots els nivells, entre l'estructura acadèmica i l'administrativogenerencial, abordant conjuntament els reptes i problemes.
4. Distinció entre govern, direcció i gestió.
5. Distinció com més clara millor entre òrgans de govern i cogovern, òrgans consultius i assessors, òrgans de control, d'arbitratge i instàncies d'execució i rendició de comptes.
6. Pràctica i foment del treball conjunt: equip de govern amb degans, directors de centre i directors d'instituts de recerca; degans i directors de centre amb directors de departament, etcètera.
7. Establiment i potenciació de les estructures intermèdies amb funcions d'agregació d'interessos i millora de l'eficàcia i l'eficiència.

8. Impuls decidit als instruments i les iniciatives que ajudin a vèncer o minvar el cost de la innovació o el fre derivat de la inèrcia, donant un especial protagonisme a la Fundació Universitat Autònoma de Barcelona (FUAB).
9. Impuls a l'elaboració conjunta d'estratègies, prioritats i calendaritzacions per a la realització dels objectius i de les accions que en resultin.
10. Accessibilitat als membres de la comunitat i proximitat, fins i tot física, als centres, departaments i instituts.
11. Voluntat d'escoltar i resoldre problemes, de fugir dels dogmatismes, d'acceptar errors i rectificar quan s'escaigui.
12. Establiment de polítiques comunicatives sòlides professionalitzades, tant a nivell intern (prioritari) com extern.

Programa del candidat Lluís Ferrer i Caubet (Extractes del capítol 1, principis rectors i estil de govern).*



Homenatge a Carles Solà*

A l'antiga capella de la Casa de Convalescència, avui dia aula magna de l'edifici rehabilitat de l'Hospital de la Santa Creu i de Sant Pau, va tenir lloc, el dia 26 de juny, un homenatge al rector Carles Solà, que va ser al capdavant de la UAB des del mes de març de 1994 fins al mateix mes de 2002. A l'acte, van ser-hi presents el conseller Andreu Mas-Colell, el rector de la UB, Joan Tugores; els exrectors Josep Laporte i Ramon Pascual; el president del Consell Social, Pere Miró; el síndic de greuges, Jordi Porta, i l'antic president del Consell Social, Anton Cañelles, a més de nombrosos professors i amics de Carles Solà.

L'acte el va organitzar l'Associació d'Amics de la UAB, que presideix Xavier Muñoz.

Enric Solà, registrador de la propietat, advocat, metge i, sobretot, amic, va fer una glossa de la personalitat del professor Solà des de les seves inquietuds juvenils en la postguerra valenciana, fins al seu compromís actual. Es va fer ressò de la seva febre per conèixer i de la seva vitalitat política quan, juntament amb la seva esposa, Rosa Rodrigo, va viure la lluita antifrancista i el compromís social, va conèixer el capellà Antoni Llidó, que amb un grup de joves va alimentar el sentit de la justícia, i que l'any 1973 va acabar "desaparegut" sota la dictadura de Pinochet. Va destacar la intensa activitat desplegada per Solà en la creació de l'Institut Joan Lluís Vives, que aglutina totes les universitats

de parla catalana, i va demanar que després de la seva múltiple activitat pugui retornar a València per reafirmar el seu compromís.

Xavier Muñoz li va lliurar un guardó cedit per Andreu Alfaro, i Andreu Mas-Colell va utilitzar les columnes de la UAB com a símbols de la docència, la recerca, el campus i el compromís social. També va dir que farien falta més columnes per seguir incrementant aspectes de les realitzacions del rector Solà. Finalment, el va encoratjar perquè mantingui el seu compromís en les seves tasques a Europa.

El rector Lluís Ferrer li va adreçar una carta en què va evocar, des de la nova perspectiva de rector, que podia entendre més i millor les responsabilitats del càrrec: l'última presa de decisions, la servitud de l'agenda, la paciència i la complicitat, tot el que ara ell mateix ha d'assumir per liderar un nou impuls per a la UAB. Finalment, va glossar tres trets de la personalitat del rector Solà que també li agradaria poder seguir: la sensibilitat pels febles, la defensa aferrissada de la Universitat i de la seva autonomia, i la passió pel projecte col·lectiu.

Extractes de la Crònica de l'acte d'homenatge (Revista "L'Autònoma, juliol-agost de 2002").*

La Junta de Govern celebrà sessions el 28 de juny, el 19 de juliol, el 20 de setembre, el 25 d'octubre, el 27 de novembre, el 19 de desembre, el 16 i el 22 de gener de 2002, el 31 de gener, el 28 de febrer, el 19 de març i el 26 d'abril.

Els acords de la Junta de Govern es poden consultar al web de la UAB (informació institucional). Entre els acords presos, destaca la creació d'una comissió per a elaborar criteris respecte del projecte de la LOU i propostes per a una redacció diferent (setembre 2001) i l'aprovació del document elaborat per l'esmentada comissió (octubre 2001), un text ric i suggerent (vegeu: web de l'Oficina de Coordinació Institucional). A més, la sessió del mes d'abril, la darrera de la Junta de Govern, decidí adequar la composició de les comissions de la Junta de Govern a la nova estructura de l'equip de govern, aprovà la Normativa sobre la composició i elecció del Claustre Universitari i la normativa sobre la constitució del Consell de Govern provisional.

El Consell de Govern provisional es constituí el 30 de maig de 2002, i ha celebrat després dues sessions més, el 27 de juny i el 25 de juliol. Concretament, la seva composició és la següent: 56 membres –3 nats; 3 nomenats pel Consell Social; un 40% en representació del Claustre, 20; un 30% designats pel rector, 15 i un 30% elegits entre degans, directors de departament i/o instituts, 15– (vegeu composició a l'annex).

Entre els seus acords destaquen: l'aprovació del Reglament (que adapta l'anterior), la normativa de comissions i la convocatòria d'eleccions per a renovar totalment els seus candidats (renovació que es produirà durant el mes d'octubre de 2002) .



Acords de les comissions de la Junta de Govern

Assumptes tractats i acords

Comissió d'Ajut a l'Estudi

5 de novembre de 2001

- Informació general de la campanya de beques 2001-2002.
- Convocatòria de beques de col·laboració per a la innovació docent curs 2001-2002.

13 de desembre de 2001

- Resolució de la convocatòria de les beques Pere Menal.
- Resolució de la convocatòria de les beques per a alumnes de Doctorat de països en conflicte bèl·lic i/o en vies de desenvolupament.
- Ajuts Practicum fora de Catalunya.
- Informació sobre la resolució de les beques de col·laboració a departaments del MECD.
- Informació sobre la resolució de la convocatòria de beques de Biotecnologia.
- Informació sobre la convocatòria de beques de col·laboració a departaments per a alumnes de Biotecnologia.

22 de març de 2002

- Informe sobre la campanya de beques pròpies de la UAB i d'organismes externs.
- Informació sobre els resultats provisionals de la campanya de beques del règim general i de mobilitat del MECD.

Comissió d'Avaluació i Control del Professorat

28 de gener de 2002

- Informe dels vicerectors.
- Control del compliment docent del curs 2000-2001.
- Trams docents.

Comissió de Doctorat

19 de novembre de 2001

- Presentació del programa de doctorat Educació i Societat del Departament de Pedagogia Sistemàtica i Social, per a impartir-lo en la seu de la universitat La República de Santiago de Chile, a càrrec del Dr. Jaume Sarramona.
- Debat sobre la Normativa per a la presentació de tesis doctorals com a compendi de publicacions.
- Anàlisi, i si s'escau, modificació de la Normativa de convalidació, d'adaptació o d'equiparació d'estudis de doctorat, aprovada a la Comissió de Doctorat del 5 de febrer del 2001, en l'apartat B.
- Proposta de calendari per a la presentació de programes de doctorat per al curs acadèmic 2002-2003.
- Renovació dels membres de la Comissió de Doctorat Permanent.

6 de febrer de 2002

- Proposta de resolució de la sol·licitud del Departament de Pedagogia Sistemàtica i Social per a impartir un programa de doctorat a la seu de la Universitat La República de Santiago de Chile.
- Proposta de modificació del punt 1.3 de la Normativa per a la presentació de tesis doctorals com a compendi de publicacions.
- Proposta per incloure a la Normativa per a la presentació de tesis doctorals com a compendi de publicacions que el punt 1.6, aprovat a la Comissió de Doctorat del 19 de novembre de 2001, s'apliqui a aquells treballs la data de publicació dels quals sigui a partir de l'1 de setembre de 2002.

28 de febrer de 2002

- Aprovació de propostes de programa de doctorat per al curs acadèmic 2002-2003.
- Distribució de la subvenció per al tercer cicle per al curs acadèmic 2000-2001.
- Dossier sobre informació d'avaluació de programes de doctorat.
- Debat sobre la Normativa per a la concessió de premis extraordinaris de doctorat.

22 de març de 2002

- Aprovació, si escau, de propostes de programa de doctorat per al curs acadèmic 2002-2003.

17 de juny de 2002

- Informe sobre les reunions mantingudes amb els coordinadors de tercer cicle.
- Informació sobre la proposta de preus dels crèdits per als programes de doctorat per al pròxim curs 2002-2003.
- Informació sobre la convocatòria del DURSI de 13 de maig de 2002.

Comissió d'Economia i Serveis

16 d'octubre de 2001

- Criteris bàsics per a l'elaboració del Pressupost de la UAB (exercici 2002) i aprovació, si s'escau.

20 de novembre de 2001

- Tarifes internes de telèfon per a l'any 2002. Licitació de serveis telefònics.
- Avantprojecte de pressupost per a l'exercici 2002.
- Informació de la convocatòria per a la renovació de material i equipaments dels laboratoris i d'informàtica per a usos docents i proposta de designació de dos membres com a representants de la Comissió en el procés d'adjudicació.



13 de desembre de 2001

- Convocatòria per a la renovació de material i d'equipaments dels laboratoris i d'informàtica per a usos docents.
- Informació de l'estat d'execució del pressupost de l'any 2001 a 30 de setembre de 2001.
- Modificacions de crèdit en el pressupost de l'any 2001.
- Agenda 21.

24 de gener de 2002

- Informe de l'estat d'execució del Pla de seguretat informàtica.
- Presentació i aprovació de la proposta de convocatòria de reposició de material de laboratoris.
- Presentació de la comptabilitat analítica de l'any 2000 (se n'adjunta la documentació).

21 de febrer de 2002

- Presentació de la Memòria del Pla d'accions en seguretat, salut i medi ambient, de l'any 2001.
- Modificació de les plantilles teòriques de PAS de l'OITT i de les unitats docents hospitalàries.
- Informe anual del contracte programa (**).
- Model de distribució del finançament de les universitats públiques catalanes (DURSI) (*).

11 de juny de 2002

- Presentació dels preus de restauració per al curs 2002-2003 (**).
- Projecte UNIVERSOL.
- Nou model de finançament de les universitats públiques catalanes (*).
- Tancament pressupostari i modificacions de crèdit any 2001 (*).

Comissió d'Investigació

22 d'octubre de 2001

- Convocatòria de beques predoctorals de formació d'investigadors DGR/UAB.
- Convocatòries d'infraestructura UAB.
- Petició de manteniment informàtic del Departament d'Informàtica.
- Reconeixement de noves figures de recerca.

14 de novembre de 2001

- Resolució de la convocatòria UAB-CIRIT per a la concessió d'ajuts per a la millora de seguretat als laboratoris de recerca per a l'any 2001.
- Propostes de noves convocatòries del conveni UAB-CIRIT 2001.

- Resolució de la convocatòria UAB-CIRIT per a la renovació de fons bibliogràfics per a Ciències Socials i Humanitats.
- Proposta de substitució d'una plaça de tècnic de suport a la recerca (provenint d'una renúncia del grup de Ciències Morfològiques).
- Peticions extraordinàries per a reparacions i manteniments d'equipament informàtic a càrrec de la partida de manteniment d'infraestructura CIRIT.

20 de desembre de 2001

- Resolució de les convocatòries d'equipament científic de la UAB.
- Resolució de la convocatòria de beques predoctorals dels departaments de Didàctica i Traducció, del Centre d'Estudis de les Èpoques Franquista i Democràtica, i del Departament de Ciència Política i Dret Públic.
- Proposta de convocatòria per a estades breus dels becaris predoctorals UAB.
- Reconeixement de noves figures de recerca.

10 de gener de 2002

- Resolució de la convocatòria de programes d'ajuts a l'assistència a congressos per a l'any 2001 (Conveni UAB-CIRIT).
- Resolució de la convocatòria d'ajuts per a la presentació de projectes al V Programa Marc de la UE per a l'any 2001 (Conveni UAB-CIRIT).
- Informació de la convocatòria d'ajuts per a l'organització de congressos i simposis per a l'any 2001 (Conveni UAB-CIRIT).
- Resolució d'ajuts a la supercomputació. CESCA 2002.

18 de febrer de 2002

- Convocatòria Programa Ramon y Cajal 2002.
- Institut Universitari de Documentació i d'Investigació Musicològiques.
- Resolució de la convocatòria febrer 2002, beques de formació d'investigadors pròpies de departament.
- Resolució de la convocatòria d'estades breus a Espanya i a l'estranger, de becaris FI de la UAB.
- Reconeixement de noves figures de recerca.
- Modificació del Reglament del Centre d'Estudis sobre les Èpoques Franquista i Democràtica (CEFID).
- Modificació del Reglament de l'Hospital Clínic Veterinari (HCV).



12 de març de 2002

- Reconeixement de nova figura de recerca.

2 de maig de 2002

- Resolució de la convocatòria per al finançament d'estades de curta durada de professors visitants per a l'any 2002.
- Resolució parcial del Programa d'Ajuts a l'Assistència a Congressos per a l'any 2002.
- Resolució parcial de la convocatòria d'ajuts per a la presentació de projectes al V i VI 6. Programa Marc de la Unió Europea per a l'any 2002.

27 de juny de 2002

- Resolució de la convocatòria d'ajuts a la publicació de revistes periòdiques de recerca.
- Priorització de la convocatòria d'ajuts a les universitats catalanes per a subvencionar estades de professors i investigadors visitants (PIV).
- Beques UAB per a estudiants de Biotecnologia.
- Subscripció única revistes electròniques.
- Comissió de Seguiment de Biocampus.

24 de juliol de 2002

- Informació sobre subscripció única de revistes, a càrrec del Sr. Joan R. Gómez, director del Servei de Biblioteques.

- Resolució parcial de la convocatòria UAB-CIRIT per a la concessió d'ajuts per a la millora de la seguretat en els laboratoris.
- Criteris de priorització de les beques predoctorals.
- Resolució de la convocatòria de beques predoctorals pròpies de departaments.
- Aprovació i modificació de reglaments de figures de recerca.

Comissió d'Ordenació Acadèmica

4 d'octubre de 2001

- Ampliació de l'oferta d'assignatures d'universitat per al curs acadèmic 2001-2002.
- Ampliació de l'oferta d'activitats reconegudes com a crèdits de lliure elecció per al curs acadèmic 2001-2002.
- Aprovació de les propostes de menció dels estudis de Graduat Superior en Estudis Internacionals i Interculturals presentades per al curs acadèmic 2001-2002.
- Modificació de les equivalències entre assignatures del pla d'estudis de Graduat Superior en Estudis Internacionals i Interculturals.
- Discussió i aprovació de les bases de la convocatòria per a la Reposició i Equipament de Laboratoris Docents de l'any 2001.

22 de novembre de 2001

- Proposta de canvis d'àrees de coneixement i altres reestructuracions derivades de la implantació de les noves titulacions.
- Primera lectura de la revisió dels plans d'estudis de:
 - Filologia Catalana
 - Filologia Hispànica
 - Filologia Anglesa
 - Filologia Francesa
- Nomenament de ponents per a la revisió dels plans d'estudis de:
 - Història
 - Filosofia
 - Història de l'Art
 - Teoria de la Literatura i Literatura Comparada
 - Humanitats
 - Antropologia Social i Cultural
 - Història i Ciències de la Música
- Implantació dels estudis d'Enginyeria Tècnica Industrial, especialitat Mecànica, a l'Escola Universitària Salesiana de Sarrià (*).
- Primera lectura del pla d'estudis d'Enginyeria Tècnica Industrial, especialitat Mecànica.

- Segona lectura, per a l'aprovació, de la revisió dels plans d'estudis de:
 - Medicina
 - Enginyeria Química
- Aprovació de l'oferta de places de nou accés:
 - Titulacions de primer i segon cicle
 - Titulacions de només segon cicle
 - Accessos directes al segon cicle de titulacions de primer i segon cicles

25 d'abril de 2002

- Segona lectura, per a l'aprovació, del pla d'estudis d'Enginyeria Tècnica Industrial, especialitat Mecànica.
- Aprovació de l'oferta d'assignatures d'universitat per al curs acadèmic 2002-2003.
- Complementes de formació per a:
- L'accés a la titulació de segon cicle d'Història i Ciències de la Música.
- L'accés al segon cicle de les titulacions de:
 - Filologia Anglesa
 - Filologia Francesa
 - Filologia Clàssica
 - Filologia Catalana
 - Filologia Hispànica
 - Humanitats
- Aprovació de l'oferta d'activitats que donen dret a crèdits de lliure elecció per al curs acadèmic 2002-2003.



8 de maig de 2002

- Aprovació, per delegació de la Junta de Govern, dels plans d'estudis que porten a l'obtenció del títol de:
 - Enginyer Química
 - Llicenciat en Medicina
 - Enginyer Tècnic Industrial, especialitat Mecànica
 - Graduat Superior en Arxivística i Gestió de Documents
- Aprovació de les mencions següents:
 - Facultat de Filosofia i Lletres
 - Ordenació i Gestió del Territori
 - Territori, Societat i Cultura Contemporànies
 - Llengües i Cultures Romàniques
 - Facultat de Dret
 - Dret de Catalunya
 - Direcció de Recursos Humans
 - Dret Europeu i Internacional
 - Facultat de Ciències de l'Educació
 - Formació del Professorat de Secundària de Ciències Experimentals
 - Formació del Professorat de Secundària de Llengua i Literatura
 - Ensenyament d'Anglès
 - Ensenyament de Francès
 - Direcció i Gestió d'Institucions Educatives
- Aprovació de la Normativa d'accés al 2n cicle

14 de juny de 2002

- Accessos a cicles, calendari de preinscripció i criteris per a l'adjudicació de les places que s'ofereixen.
- Assignatures d'universitat per al curs acadèmic 2002-2003. Concreció de l'oferta de les altres universitats per al Programa Intercampus.
- Aprovació de la Menció en Formació del Professorat de Secundària en Matemàtiques.
- Activitats per al reconeixement de crèdits de lliure elecció per al curs acadèmic 2002-2003.
- Normativa d'accessos a segons cicles.
- Docència de l'assignatura d'Immunologia en el pla d'estudis de Veterinària.

23 de juliol de 2002

- Anàlisi de les dades d'assignació d'alumnes de nou accés (convocatòria de juny 2002).
- Modificació del punt 3 de l'acord 100/2001, de 19 de desembre, de la Junta de Govern en relació a l'adscripció de l'àrea de coneixement de Ciència de Materials i Enginyeria Metal·lúrgica.
- Informe sobre el tancament de la convocatòria d'equipaments i laboratoris docents de l'any 2000.
- Normativa d'alumnes visitants.
- Modificació de l'article 7.c de la normativa de crèdits de lliure elecció.

- Aprovació dels complements de formació de la titulació de Teoria de la Literatura i Literatura Comparada.
- Modificació de l'oferta d'assignatures de la Menció en Atenció al malalt crític, per infermeria, i de la Menció en Atenció sociosanitària, per Logopèdia.

Comissió de Política Lingüística

24 de gener de 2002

- Desenvolupament del Pla de qualitat lingüística.
- Convocatòria d'ajuts per a projectes de dinamització lingüística i de tesis doctorals: resolució i aprovació.
- Informe sobre el programa de terceres llengües.

14 de febrer de 2002

- Punt únic: aprovació del Pla de qualitat lingüística.

11 de juliol de 2002

- Programa de terceres llengües.
- Pla de qualitat lingüística: reformulació del pla anterior i calendari d'aprovació.
- Aprovació de sol·licituds pendents: ajuts per a redactar tesis doctorals en català i ajuts per a projectes de dinamització lingüística.

Comissió de professorat

4 d'octubre de 2001

- Recursos interposats contra la resolució dels concursos de professorat contractat.

22 d'octubre de 2001

- Informe del vicerector de Professorat.

30 d'octubre de 2001

- Dotacions per a la titulació de Graduat Superior d'Estudis Internacionals i Interculturals.
- Promocions del professorat.

8 de novembre de 2001

- Transformacions a TU i convocatòria dels concursos.

22 de novembre de 2001

- Llista de candidats admesos i exclosos del Programa de Promoció a Càtedres d'Universitat per al curs 2001-2002.

4 de febrer de 2002

- Assignació d'una plaça per a l'Àrea de Teoria del Senyal.
- Complementes de les dotacions del curs 2002-2003.
- Avaluació del Programa de Promoció a Càtedres d'Universitat per al curs 2001-2002.

5 de març de 2002

- Proposta de resolució del Programa de Promoció a Càtedres d'Universitat per al curs 2001-2002.
- Dotacions de professorat: unitats docents hospitalàries i complementes de la titulació de Documentació.



18 d'abril de 2002

- Resolució del programa d'any sabàtic 2002-2003.
- Impugnacions al programa de càtedres.

18 de juny de 2002

- Resolució del recurs al programa de càtedres.
- Contractació per al curs 2002-2003.
- Dotacions de professorat.
- Proposta de modificació del Reglament de Professorat.

Comissió de Relacions Internacionals i de Cooperació

Interuniversitària

5 de juny de 2002

- Objectius i activitats de la Comissió.

ESTUDIS DE PRIMER I SEGON CICLES

ESCOLA DE DOCTORAT I DE FORMACIÓ CONTINUADA

TESIS DOCTORALS

VINCULACIÓ ENTRE CENTRES I DEPARTAMENTS

APRENENTATGE D'IDIOMES



DOCÈNCIA

0
2



Durant el curs 2001-2002 s'ha completat el mapa de titulacions de la UAB amb aquells estudis previstos en la segona anualitat de la programació universitària de Catalunya per al període 2000-2004, aprovada pel Consell Interuniversitari de Catalunya.

L'oferta d'ensenyaments de primer o segon cicle s'ha vist incrementada de la següent manera:

Centres propis

Títols oficials

- Llicenciatura de Ciències del Treball (2n cicle).
- Enginyeria de Materials (2n cicle).
- Enginyeria Tècnica de Telecomunicació, especialitat Sistemes Electrònics.

Doble titulació

- Administració i Direcció d'Empreses + Dret.

Titulació en xarxa

- Geografia en xarxa.

Títols propis

- Graduat Superior en Estudis Internacionals i Interculturals (2n cicle).

Centres adscrits

Títols oficials

- Diplomatura en Logopèdia (EU de Ciències de la Salut de Manresa).

Títols propis

- Graduat en Multimèdia (EU d'Informàtica Tomàs Cerdà).

Així mateix, s'han implantat per primera vegada les mencions creades durant el curs 2000-2001.

Mencions implantades al 2001-2002

Facultat de Ciències

- Menció en Matemàtiques per a l'Economia.
- Menció en Enginyeria Matemàtica.
- Menció en Investigació de Mercats.
- Menció en Bioestadística.

Facultat de Filosofia i Lletres

- Menció en Estudis d'Art.
- Menció en Estudis de Geografia.
- Menció en Estudis d'Humanitats.
- Menció en Filosofia i Pensament.
- Menció en Història Moderna i Contemporània.
- Menció en Llengua i Literatura Catalanes.
- Menció en Llengua i Literatura Espanyoles.
- Menció en Llengua, Literatura i Civilització Clàssiques.
- Menció en Llengua, Literatura i Civilització Angleses.
- Menció en Llengua, Literatura i Cultura Franceses.
- Menció en Prehistòria, Arqueologia, Història Antiga i Història Medieval.

Facultat de Traducció i d'Interpretació

- Menció en Estudis Internacionals i Interculturals.

Durant aquest curs 2001-2002 la Comissió d'Ordenació Acadèmica ha dut a terme una important activitat en la revisió dels plans d'estudi d'alguns centres de la UAB, en especial cal destacar la revisió de la totalitat dels plans d'estudis de la Facultat de Filosofia i Lletres i la del pla d'estudis de la Facultat de Medicina. En concret, els plans d'estudis revisats han estat:

Revisió de titulacions

- Llicenciatura de Filologia Anglesa.
- Llicenciatura de Filologia Catalana.
- Llicenciatura de Filologia Clàssica.
- Llicenciatura de Filologia Francesa.
- Llicenciatura de Filologia Hispànica.
- Llicenciatura de Filosofia.
- Llicenciatura d'Història de l'Art.
- Llicenciatura d'Humanitats.
- Llicenciatura de Teoria de la Literatura i Literatura Comparada.
- Llicenciatura d'Història i Ciències de la Música.
- Llicenciatura d'Antropologia Social i Cultural (2n cicle).
- Llicenciatura d'Història.
- Enginyeria Química.
- Llicenciatura de Medicina.

Així mateix, en la línia d'adequar l'oferta de titulacions de la UAB a les noves demandes de la societat durant aquest curs, s'han creat dues noves titulacions pròpies:

- Graduat en Ciències (Facultat de Ciències).
- Graduat Superior d'Arxivística i Gestió de Documents (Escola Superior d'Arxivística i de Gestió de Documents).

S'ha ampliat, també, el ventall de mencions que s'ofereixen. En concret s'ha ampliat en 3 el nombre de mencions que ofereix la Facultat de Filosofia i Lletres i, per primera vegada, la Facultat de Ciències de l'Educació i l'Escola Universitària de Ciències de la Salut, de Manresa, ofereixen 7 i 2 mencions respectivament:

Mencions aprovades al 2001-2002

Facultat de Filosofia i Lletres

- Menció en Ordenació i Gestió del Territori.
- Menció en Territori, Societat i Cultura Catalanes Contemporànies.
- Menció en Llengües i Cultures Romàniques.

Facultat de Ciències de l'Educació

- Menció en Formació del Professorat de Secundària de Ciències Experimentals.
- Menció en Formació del Professorat de Secundària de Ciències Socials.
- Menció en Formació del Professorat de Secundària de Llengua i Literatura Menció en Formació del Professorat de Secundària de Matemàtiques.
- Menció en Ensenyament del Francès a l'Educació Infantil i Primària.
- Menció en Ensenyament de l'Anglès a l'Educació Infantil i Primària.
- Menció en Direcció i Gestió d'Institucions Educatives.

Escola Universitària de Ciències de la Salut - Manresa

- Menció en Atenció al Malalt Crític.
- Menció en Atenció Sociosanitària.

En un altre ordre de coses, cal destacar que s'ha continuat treballant en l'avaluació de les titulacions de la UAB, tant de primer i segon cicles com de tercer cicle. En concret, durant aquest curs s'han avaluat 4 titulacions de primer i segon cicles i 11 programes de doctorat.

Programes d'innovació docent

La qualitat de l'ensenyament i l'aprenentatge és un objectiu estratègic de la UAB. Per tal d'assegurar la qualitat dels estudis que ofereix i de promoure'n la millora, la UAB ha creat, ja sigui a nivell central o bé en els centres i departaments, un nombre important d'instàncies que vetllen pels diversos aspectes que hi tenen relació i en fan el seguiment. D'aquest àmbit se n'ocupen directament dues comissions delegades de la Junta de Govern, dos vicerectorats, diversos delegats del rector, una vicegerència, l'Oficina de Programació i Qualitat de la Docència, l'Oficina Autònoma Interactiva Docent, els vicedegans d'estudis o d'ordenació acadèmica, els coordinadors de titulació, les comissions de docència, etc.

En aquest context, l'Autònoma va endegar l'any 1990 el Programa de Suport a la Innovació de la Docència, amb una doble adscripció: a l'ICE i al vicerectorat corresponent. Anys després, es va donar un estatut autònom al Centre de Documentació Universitària, encara que segueixen estant estretament vinculats. La missió del PSIDU-CDU consisteix a contribuir al desenvolupament a la UAB d'una cultura corporativa de millora de la qualitat de l'ensenyament-aprenentatge. Aquesta fita es concreta en tres objectius: a) reforçar la consideració de la docència com a tasca del professor universitari, b) crear un ambient favorable a la innovació educativa i c) reconèixer la feina feta a aquells professors que innoven.



Per a assolir aquests objectius es duen a terme diverses accions, que poden agrupar-se en quatre línies: a) fòrums de debat i d'intercanvi d'experiències (Seminari Permanent, jornades, congressos), b) informació (Centre de Documentació, fitxes "Docència de Qualitat", Guia del professor), c) formació (tallers i cursets, formació del professorat novell, oferta a centres i/o departaments, curs pràctic de docència a l'aula), i d) suport a la innovació (convocatòries d'ajuts, producció de vídeos, beques, assessoraments).

Autònoma Interactiva Docent

L'Oficina de l'Autònoma Interactiva Docent (OAID) ha desenvolupat diversos projectes docents al llarg del curs 2001-2002, entre els quals destaca la consolidació del campus virtual com a plataforma per a la impartició d'assignatures a distància i com a suport a les assignatures presencials. Aquest curs acadèmic el campus virtual ha estat format per 664 assignatures de 43 titulacions de la UAB.

El curs 2001-2002 s'ha començat un nou projecte: Geografia en xarxa. És un projecte de la UAB en el qual participen la Facultat de Lletres, el Departament de Geografia i l'OAID. S'hi han matriculat 25 alumnes. S'ha creat una nova plataforma virtual per a aquests estudis. Les millores introduïdes en informació, agenda i planificació, correu de l'assignatura, fòrum i organització de materials seran generalitzades al campus virtual en el curs 2002-2003.

Entre les iniciatives de l'Oficina quant als estudis compartits amb altres universitats, destaca el projecte "Administració Oberta en l'Àmbit Universitari. Intercampus". Aquest projecte es va iniciar durant el segon semestre del curs 1999-2000 i ja ha funcionat a ple rendiment des del curs 2000-2001. Hi col·laboren les universitats públiques catalanes i la UOC, amb el suport de la Secretaria per a la Societat de la Informació i la Direcció General d'Universitats de la Generalitat. Cada universitat ofereix dues assignatures virtuals per semestre al conjunt de les universitats participants, és a dir, 32 assignatures en total, 16 per semestre. Hi ha hagut 1.887 preinscrits i s'hi han matriculat 909 alumnes durant aquest curs, i l'OAID és la coordinadora general de tot el projecte.

Aquest curs també ha continuat el projecte Metacampus d'assignatures de lliure elecció, conjuntament amb la UOC i el Campus Global d'assignatures compartides amb la Universitat Politècnica de Madrid.

Finalment, s'ha de destacar que aquest curs la UAB, juntament amb les universitats d'Alacant i Carlos III i el Grupo Santillana, ha constituït l'Institut Universitari de Postgrau (IUP) amb l'objectiu d'esdevenir un centre d'estudis d'alt nivell en formació de postgrau a través d'Internet. L'OAID ha desenvolupat la plataforma tecnològica que utilitzarà l'IUP i ha col·laborat en el disseny de la metodologia.

Titulacions del curs acadèmic 2001-2002

Ciències experimentals i tecnologies

Centres propis

Facultat de Ciències

- Diplomats en Estadística.
- Graduat Superior en Biotecnologia (titulació pròpia).
- Llicenciat en Biologia.
- Llicenciat en Ciències Ambientals.
- Llicenciat en Física.
- Llicenciat en Geologia.
- Llicenciat en Matemàtiques.
- Llicenciat en Química.
- Llicenciat en Bioquímica (2n. cicle).

Escola Universitària d'Informàtica de Sabadell

- Enginyeria Tècnica d'Informàtica de Gestió.
- Enginyeria Tècnica d'Informàtica de Sistemes.

Escola Tècnica Superior d'Enginyeria

- Enginyeria Informàtica.
- Enginyeria Química.
- Enginyeria Electrònica (2n cicle).
- Enginyeria de Materials (2n cicle).
- Enginyeria Tècnica de Telecomunicació, especialitat en Sistemes Electrònics.

Centres adscrits

- Escola Universitària d'Informàtica "Tomàs Cerdà".
- Enginyeria Tècnica d'Informàtica de Gestió.
- Graduat en Multimèdia.

Escola Universitària Salesiana de Sarrià

- Enginyer Tècnic Industrial, especialitat en Electrònica Industrial.
- Enginyer Tècnic Industrial, especialitat en Electricitat.

Escola Universitària Politècnica del Medi Ambient (Mollet del Vallès)

- Enginyer Tècnic Industrial, especialitat en Química Industrial.

Centres vinculats

EINA, Escola de Disseny i Art

- Graduat Superior en Disseny (titulació pròpia).

Escola Massana, Centre Municipal d'Art i Disseny

- Graduat en Arts i Disseny.

Ciències humanes

Centres propis

Facultat de Filosofia i Lletres

- Llicenciat en Filologia anglesa.
- Llicenciat en Filologia catalana.
- Llicenciat en Filologia clàssica.
- Llicenciat en Filologia francesa.
- Llicenciat en Filologia hispànica.



- Llicenciat en Filosofia.
- Llicenciat en Història.
- Llicenciat en Història de l'Art.
- Llicenciat en Humanitats.
- Llicenciat en Antropologia Social i Cultural (2n cicle).
- Llicenciat en Història i Ciències de la Música (2n cicle).
- Llicenciat en Teoria de la Literatura i Literatura Comparada (2n cicle).

Facultat de Traducció i d'Interpretació

- Llicenciat en Traducció i Interpretació.
- Graduat Superior en Estudis Internacionals i Interculturals.

Centres vinculats

Escola de Música de Barcelona

- Graduat Superior en Estudis de Música (titulació pròpia).

Ciències de la salut

Centres propis

Facultat de Medicina

- Llicenciat en Medicina.

Facultat de Psicologia

- Diplomats en Logopèdia.
- Llicenciat en Psicologia.

Facultat de Veterinària

- Llicenciat en Veterinària.
- Llicenciat en Ciència i Tecnologia dels Aliments (2n cicle).

Centres adscrits

Escola Universitària d'Infermeria de la Creu Roja (Terrassa)

- Diplomats en Infermeria.
- Diplomats en Teràpia Ocupacional.

Escola Universitària d'Infermeria de la Vall d'Hebron

- Diplomats en Infermeria

Escola de Ciències de la Salut (Manresa)

- Diplomats en Fisioteràpia.
- Diplomats en Infermeria.
- Diplomats en Podologia.

Escola Universitària d'Infermeria de Sant Pau

- Diplomats en Infermeria.

Escola Universitària d'Infermeria i de Fisioteràpia "Gimbernat"

- Diplomats en Fisioteràpia.
- Diplomats en Infermeria.

Ciències socials

Centres propis

Facultat de Ciències de la Comunicació

- Llicenciat en Comunicació Audiovisual.
- Llicenciat en Periodisme.
- Llicenciat en Publicitat i Relacions Públiques.
- Llicenciat en Documentació (2n cicle).

Facultat de Ciències Econòmiques i Empresariales

- Llicenciat en Administració i Direcció d'Empreses.
- Llicenciat en Economia.

Facultat de Ciències de l'Educació

- Diplomat en Educació Social.
- Mestre-Educació Especial.
- Mestre-Educació Física.
- Mestre-Educació Infantil.
- Mestre-Educació Musical.
- Mestre-Educació Primària.
- Mestre-Llengua Estrangera.
- Graduat en Dansa per a Mestres de Primària (titulació pròpia).
- Llicenciat en Pedagogia.
- Llicenciat en Psicopedagogia (2n cicle).

Facultat de Ciències Polítiques i de Sociologia

- Llicenciat en Ciències Polítiques i de l'Administració.
- Llicenciat en Sociologia.

Facultat de Dret

- Diplomat en Relacions Laborals.
- Llicenciat en Dret.
- Llicenciat en Ciències del Treball (2n cicle).

Facultat de Filosofia i Lletres

- Llicenciat en Geografia.

Escola Universitària d'Estudis Empresarials de Sabadell

- Diplomat en Ciències Empresarials.

Centres adscrits

Escola Universitària d'Estudis Empresarials de Manresa

- Diplomat en Ciències Empresarials.

Escola Universitària de Gestió i Administració Pública

- Diplomat en Gestió i Administració Pública.

Escola Universitària de Turisme

- Diplomat en Turisme.
- Graduat en Direcció Hotelera (titulació pròpia).

Centres vinculats

Escola de Prevenció i Seguretat Integral

- Graduat en Prevenció i Seguretat Integral (titulació pròpia).





ESTUDIS DE PRIMER I SEGON CICLES

	1r CICLE	2n CICLE	TOTAL	HOMES	DONES
CIÈNCIES EXPERIMENTALS I TECNOLOGIES					
Escola Tècnica Superior d'Enginyeria					
Enginyeria en Electrònica	•	107	107	97	10
Enginyeria en Informàtica	886	569	1.455	1.303	152
Enginyeria Química	128	139	267	148	119
Enginyeria de Materials	•	19	19	13	6
Eng. Tèc. Telecomunicacions - Sistemes Electrònics	85	•	85	78	7
Programa Internacional/Interuniversitari	12	•	12	8	4
TOTAL	1.111	834	1.945	1.647	298
Facultat de Ciències					
Biologia	668	761	1.429	449	980
Bioquímica		104	104	51	53
Biotecnologia	159	168	327	108	219
Ciències Ambientals	211	386	597	169	428
Estadística	150	0	150	68	82
Física	177	243	420	297	123
Geologia	179	201	380	189	191
Matemàtiques	154	179	333	178	155
Química	366	459	825	315	510
Programa Internacional/Interuniversitari	53	0	53	21	32
TOTAL	2.117	2.501	4.618	1.845	2.773



ALUMNES DE 1r I 2n CICLES PER ESTUDIS I CENTRES 2001-2002 CENTRES PROPIS

	1r CICLE	2n CICLE	TOTAL	HOMES	DONES
Escola Universitària d'Informàtica de Sabadell					
Enginyeria Tècnica en Informàtica de Gestió	563	•	563	444	119
Enginyeria Tècnica en Informàtica de Sistemes	589	•	589	530	59
Programa Internacional/Interuniversitari	2	•	2	•	2
TOTAL	1.154	•	1.154	974	180
TOTAL CIÈNCIES EXPERIMENTALS					
	4.382	3.335	7.717	4.466	3.251

ESTUDIS DE PRIMER I SEGON CICLES

	1r CICLE	2n CICLE	TOTAL	HOMES	DONES
CIÈNCIES HUMANES					
Facultat de Filosofia i Lletres					
Antropologia Social i Cultural	•	328	328	67	261
Filologia Anglesa	191	272	463	67	396
Filologia Catalana	73	205	278	71	207
Filologia Clàssica	46	53	99	30	69
Filologia Francesa	27	71	98	16	82
Filologia Hispànica	144	215	359	80	279
Filosofia	141	169	310	169	141
Història	340	689	1.029	510	519
Història de l'Art	229	266	495	93	402
Història i Ciència de la Música	•	128	128	54	74
Humanitats	166	262	428	157	271
Teoria de la Literatura i Literatura Comparada	•	43	43	14	29
Programa Internacional/Interuniversitari	225	•	225	53	172
TOTAL	1.582	2.701	4.283	1.381	2.902
Facultat de Traducció i d'Interpretació					
Traducció i Interpretació-Alemany	160	•	160	20	140
Traducció i Interpretació-Anglès	663	•	663	108	555
Traducció i Interpretació-Francès	265	•	265	44	221
Estudis Internacionals i Interculturals	•	30	30	7	23
Programa Internacional/Interuniversitari	148	•	148	22	126
TOTAL	1.236	30	1.266	201	1.065
TOTAL CIÈNCIES HUMANES	1.236	30	1.266	201	1.065

ALUMNES DE 1r i 2n CICLES PER ESTUDIS I CENTRES 2001-2002 CENTRES PROPIS

	1R CICLE	2N CICLE	TOTAL	HOMES	DONES
CIÈNCIES DE LA SALUT					
Facultat de Medicina					
Medicina	850	899	1.749	496	1.253
Programa Internacional/Interuniversitari	51	•	51	30	21
TOTAL	901	899	1.800	526	1.274
Facultat de Psicologia					
Psicologia	823	1.171	1.994	382	1.612
Logopèdia	269	•	269	5	264
Programa Internacional/Interuniversitari	44	•	44	3	41
TOTAL	1.136	1.171	2.307	390	1.917
Facultat de Veterinària					
Veterinària	343	655	998	283	715
Ciència i Tecnologia dels Aliments	•	160	160	62	98
Programa Internacional/Interuniversitari	30	•	30	9	21
TOTAL	373	815	1.188	354	834
TOTAL CIÈNCIES DE LA SALUT	2.410	2.885	5.295	1.270	4.025

ESTUDIS DE PRIMER I SEGON CICLES

	1r CICLE	2n CICLE	TOTAL	HOMES	DONES
CIÈNCIES SOCIALS					
Facultat de Ciències de la Comunicació					
Ciències de la Informació, pla vell	1	2	3	1	2
Comunicació Audiovisual	172	241	413	125	288
Documentació	•	112	112	34	78
Periodisme	644	910	1.554	485	1.069
Publicitat i Relacions Públiques	180	242	422	105	317
Programa Internacional/Interuniversitari	63	•	63	14	49
TOTAL	1.060	1.507	2.567	764	1.803
Facultat de Ciències Econòmiques i Empresariales					
Economia	492	896	1.388	778	610
Administració i Direcció d'Empreses	287	1.251	1.538	760	778
ADE i Dret	44	•	44	23	21
Programa Internacional/Interuniversitari	111	•	111	51	60
TOTAL	934	2.147	3.081	1.612	1.469
Facultat de Ciències Polítiques i de Sociologia					
Ciències Polítiques i de l'Administració	335	473	808	378	430
Sociologia	328	375	703	292	411
Programa Internacional/Interuniversitari	102	•	102	29	73
TOTAL	765	848	1.613	699	914



ALUMNES DE 1r I 2n CICLES PER ESTUDIS I CENTRES 2001-2002 CENTRES PROPIS

	1r CICLE	2n CICLE	TOTAL	HOMES	DONES
Facultat de Ciències de l'Educació					
Dansa per a Mestres de Primària	28	•	28	4	24
Educació Social	316	•	316	43	273
Mestre - Educació Especial	172	•	172	9	163
Mestre - Llengua Estrangera	171	•	171	20	151
Mestre - Educació Musical	166	•	166	44	122
Mestre - Educació Primària	340	•	340	48	292
Mestre - Educació Física	181	•	181	84	97
Mestre - Educació Infantil	517	•	517	17	500
Pedagogia	137	322	459	65	394
Psicopedagogia	•	220	220	20	200
Pla d'estudis Formació Professorat EGB	1	•	1	1	•
Programa Internacional/Interuniversitari	57	•	57	15	42
TOTAL	2.086	542	2.628	370	2.258

46

47

Facultat de Dret					
Ciències del Treball	•	80	80	25	55
Dret	665	1.685	2.350	874	1.476
Relacions Laborals	689	•	689	176	513
Programa Internacional/Interuniversitari	74	•	74	28	46
TOTAL	1.428	1.765	3.193	1.103	2.090

SEGUEIX →

ESTUDIS DE PRIMER I SEGON CICLES

ALUMNES DE 1r I 2n CICLES PER ESTUDIS I CENTRES 2001-2002 CENTRES PROPIS

	1R CICLE	2N CICLE	TOTAL	HOMES	DONES
Facultat de Filosofia i Lletres					
Geografia	121	308	429	245	184
Escola Universitària d'Estudis Empresarials de Sabadell					
Ciències Empresarials	1.541	•	1.541	673	868
Programa Internacional/Interuniversitari	4	•	4	3	1
TOTAL	1.545	•	1.545	676	869
TOTAL CIÈNCIES SOCIALS	7.939	7.117	15.056	5.469	9.587
TOTAL CENTRES PROPIS	17.549	16.068	33.617	12.787	20.830



ALUMNES DE 1r I 2n CICLES PER ESTUDIS I CENTRES 2001-2002 ESCOLES ADSCRITES I CENTRES VINCULATS

	1r CICLE	2n CICLE	TOTAL	HOMES	DONES
CIÈNCIES EXPERIMENTALS I TECNOLOGIES					
EU d'Informàtica Tomàs Cerdà					
Enginyeria Tècnica en Informàtica de Gestió	533	•	533	461	72
EU Politècnica del Medi Ambient					
Enginyeria Tècnica Industrial. Esp. en Química	283	•	283	152	131
EU Salesiana de Sarrià					
Enginyeria Tècnica Industrial. Esp. en Electricitat	92	•	92	83	9
Enginyeria Tècnica Industrial. Esp. en Electrònica Industrial	617	•	617	582	35
TOTAL	709	•	709	665	44
EINA, Escola de Disseny i Art					
Graduat Superior en Disseny	201	200	401	144	257
Escola Massana					
Graduat en Arts i Disseny	263	•	263	101	162
TOTAL CIÈNCIES EXPERIMENTALS I TECNOLOGIES	1.989	200	2.189	1.523	666

ESTUDIS DE PRIMER I SEGON CICLES

	1r CICLE	2n CICLE	TOTAL	HOMES	DONES
CIÈNCIES DE LA SALUT					
EU de Ciències de la Salut					
Infermeria	211	•	211	26	185
Fisioteràpia	281	•	281	73	208
Logopèdia	29	•	29	0	29
Podologia	204	•	204	68	136
TOTAL	725	•	725	167	558
EU d'Infermeria de la Creu Roja					
Infermeria	441	•	441	45	396
Teràpia Ocupacional	166	•	166	10	156
TOTAL	607	•	607	55	552
EU d'Infermeria de Sant Pau					
Infermeria	263	•	263	28	235
EU d'Infermeria de Vall d'Hebron					
Infermeria	334	•	334	40	294



ALUMNES DE 1r I 2n CICLES PER ESTUDIS I CENTRES 2001-2002 ESCOLES ADSCRITES I CENTRES VINCULATS

	1r CICLE	2n CICLE	TOTAL	HOMES	DONES
EU d'Infermeria i de Fisioteràpia "Antoni Gimbernat Arborç"					
Infermeria	501	•	501	59	442
Fisioteràpia	822	•	822	236	586
TOTAL	1.323	•	1.323	295	1.028
TOTAL CIÈNCIES DE LA SALUT					
	3.252	•	3.252	585	2.667

ESTUDIS DE PRIMER I SEGON CICLES

ALUMNES DE 1r I 2n CICLES PER ESTUDIS I CENTRES 2001-2002 ESCOLES ADSCRITES I CENTRES VINCULATS

	1r CICLE	2n CICLE	TOTAL	HOMES	DONES
CIÈNCIES SOCIALS					
EU d'Estudis Empresarials de Manresa					
Ciències Empresariales	234	•	234	94	140
EU d'Administració i Gestió Pública					
Administració i Gestió Pública	36	•	36	10	26
EU de Turisme i de Direcció Hotelera					
Turisme	499	•	499	100	399
Hosteleria	287	•	287	129	158
TOTAL	786	•	786	229	557
Escola de Prevenció i Seguretat Integral					
Graduat en Prevenció i Seguretat Integral	246	•	246	185	61
TOTAL CIÈNCIES SOCIALS	1.302	•	1.302	518	784
TOTAL ESCOLES ADSCRITES I CENTRES VINCULATS	6.543	200	6.743	2.626	4.117



EVOLUCIÓ DEL NOMBRE D'ALUMNES DE 1r I 2n CICLE PER CENTRES

	1997-98	1998-99	1999-00	2000-01	2001-02
CENTRES PROPIS					
Facultats i ETS					
Ciències	6.185	4.812	4.678	4.696	4.618
Ciències de la Comunicació	2.548	2.504	2.434	2.516	2.567
Ciències de l'Educació	2.480	2.488	2.577	2.590	2.628
Ciències Polítiques i Sociologia	1.372	1.452	1.496	1.538	1.613
Ciències Econòmiques i Empresarials	3.079	3.016	3.011	3.027	3.081
Dret	3.444	3.468	3.395	3.362	3.193
ETS d'Enginyeria	•	1.686	1.720	1.822	1.945
Filosofia i Lletres	4.709	4.971	5.074	4.987	4.712
Medicina	2.023	2.015	1.805	1.841	1.800
Psicologia	1.990	2.119	2.214	2.299	2.307
Traducció i Interpretació	1.087	1.130	1.136	1.224	1.266
Veterinària	1.355	1.303	1.223	1.209	1.188
Escoles universitàries					
Estudis Empresarials de Sabadell	1.442	1.460	1.493	1.510	1.545
Informàtica de Sabadell	1.047	1.082	1.017	1.134	1.154
TOTAL CENTRES PROPIS	32.761	33.506	33.273	33.755	33.617

ESTUDIS DE PRIMER I SEGON CICLES

EVOLUCIÓ DEL NOMBRE D'ALUMNES DE 1r I 2n CICLE PER CENTRES

	1997-98	1998-99	1999-00	2000-01	2001-02
ESCOLES ADSCRITES					
EU d'Infermeria de la Creu Roja	687	671	660	650	607
EU d'Infermeria de Sant Pau	247	243	244	243	263
EU d'Infermeria de Manresa	238	350	495	641	725
EU d'Infermeria de la Vall d'Hebron	349	335	331	328	334
EU d'Infermeria "Osona"	86	•	•	•	•
EU d'Infermeria i de Fisioteràpia "A. Gimbernat Arboç"	1.236	1.320	1.372	1.395	1.323
EU d'Informàtica "Tomàs Cerdà"	689	642	587	606	533
EU d'Estudis Empresarials de Manresa	286	304	301	276	234
EU de Gestió i Administració Pública	•	•	24	26	36
EU Politècnica del Medi Ambient	181	248	313	295	283
EU Salesiana de Sarrià	574	638	712	734	709
EU de Turisme i de Direcció Hotelera (1)	171	333	481	510	786
TOTAL ESCOLES ADSCRITES	4.744	5.084	5.520	5.704	5.833
CENTRES VINCULATS					
Eina, Escola de Disseny i Art	•	•	350	346	401
Escola Massana	•	•	•	110	263
Escola de Prevenció i de Seguretat Integral	•	•	109	193	246
Escola Superior d'Hostaleria de Catalunya (1)	•	•	396	339	•
TOTAL CENTRES VINCULATS	•	•	855	988	910
TOTAL UAB	37.505	38.590	39.648	39.459	40.360

DISTRIBUCIÓ DELS ESTUDIANTS DE 1r I 2n CICLES PER BRANQUES DE CONEIXEMENT 2001-2002

CENTRES PROPIS

- CIÈNCIES EXPERIMENTALS I TECNOLOGIES 23%
- CIÈNCIES HUMANES 17%
- CIÈNCIES DE LA SALUT 16%
- CIÈNCIES SOCIALS 44%



TOTAL 33.617 ESTUDIANTS

DISTRIBUCIÓ DELS ESTUDIANTS DE 1r I 2n CICLES PER COMARQUES 2001-2002

RESIDÈNCIA FAMILIAR A CATALUNYA

- VALLÈS OCCIDENTAL 35%
- BARCELONÈS 29%
- VALLÈS ORIENTAL 8%
- MARESME 5%
- BAIX LLOBREGAT 5%
- BAGES 4%
- OSONA 2%
- RESTA DE CATALUNYA 12%

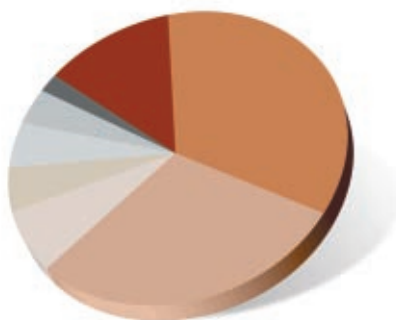

TOTAL 32.094 ESTUDIANTS

Nota: [1] A partir del curs 2001-2002 l'EU de Turisme passa a anomenar-se EU de Turisme i de Direcció Hotelera integrant els estudis que es duïen a terme a través de l'Escola Superior d'Hostaleria de Catalunya.

ESTUDIS DE PRIMER I SEGON CICLES

DISTRIBUCIÓ DELS ESTUDIANTS DE 1r I 2r CICLES PER COMUNITATS AUTÒNOMES 2001-2002

RESIDÈNCIA FAMILIAR FORA DE CATALUNYA

1. ILLES BALEARS
2. PAÍS VALENCIÀ
3. ARAGÓ
4. PAÍS BASC
5. ANDALUSIA
6. GALÍCIA
7. ILLES CANÀRIES
8. CASTELLA I LLEÓ
9. MADRID
10. ASTÚRIES
11. NAVARRA
12. RESTA D'ESPANYA

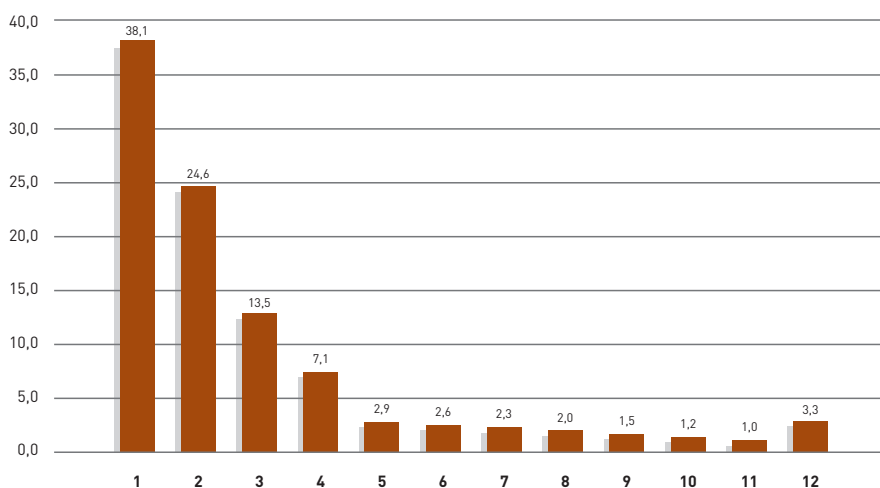

TOTAL 1.498 ESTUDIANTS

DISTRIBUCIÓ DELS ESTUDIANTS DE 1r I 2n CICLES PER EDAT I SEXE 2001-2002 EN PERCENTATGES

- HOMES
- DONES

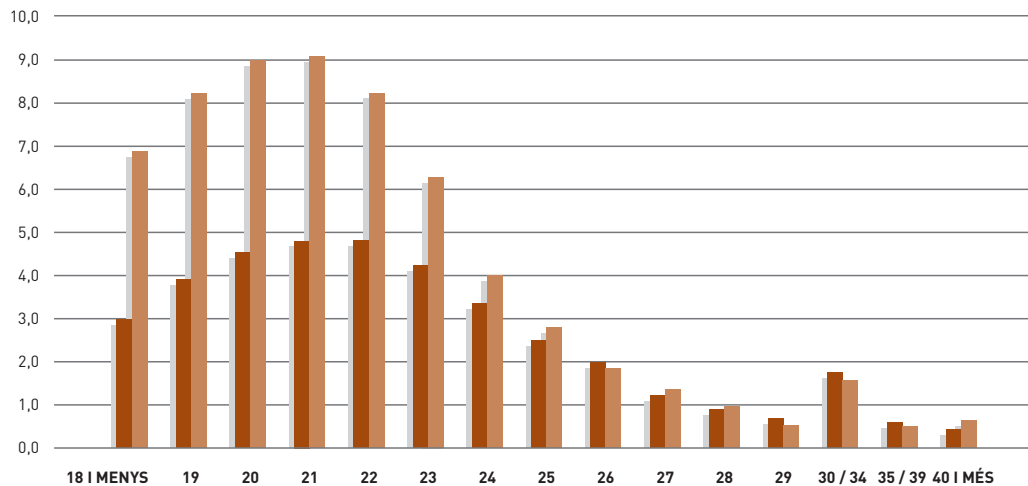

ALUMNES TITULATS PER ESTUDIS I CENTRES 2000-2001 CENTRES PROPIS

CIÈNCIES EXPERIMENTALS I TECNOLOGIES

Escola Tècnica Superior d'Enginyeria

Enginyeria Electrònica	17
Enginyeria Informàtica	103
Enginyeria Química	25
TOTAL	145

Facultat de Ciències

Biologia	4
Bioquímica	36
Ciències Ambientals	77
Estadística	44
Física	46
Geologia	46
Matemàtiques	58
Química	80
TOTAL	391

56

57

Escola Universitària d'Informàtica de Sabadell

Enginyeria Tècnica d'Informàtica de Gestió	50
Enginyeria Tècnica d'Informàtica de Sistemes	39
TOTAL	89

TOTAL CIÈNCIES EXPERIMENTALS I TECNOLOGIES

625

ESTUDIS DE PRIMER I SEGON CICLES

CIÈNCIES HUMANES

Facultat de Filosofia i Lletres

Antropologia Social i Cultural	62
Filologia Anglesa	51
Filologia Catalana	44
Filologia Clàssica	11
Filologia Francesa	25
Filologia Hispànica	40
Filosofia	20
Història	124
Història de l'Art	48
Història i Ciència de la Música	22
Humanitats	42
Teoria de la Literatura i Literatura Comparada	13

TOTAL 502

Facultat de Traducció i d'Interpretació

Traducció i Interpretació-Alemany	27
Traducció i Interpretació-Anglès	95
Traducció i Interpretació-Francès	37

TOTAL 159

TOTAL CIÈNCIES HUMANES 661



ALUMNES TITULATS PER ESTUDIS I CENTRES 2000-2001 CENTRES PROPIS

CIÈNCIES EXPERIMENTALS I TECNOLOGIES

Facultat de Medicina

Medicina	312
----------	-----

Facultat de Psicologia

Logopèdia	58
-----------	----

Psicologia	282
------------	-----

TOTAL	340
--------------	------------

58

Facultat de Veterinària

Veterinària	161
-------------	-----

Ciència i Tecnologia dels Aliments	35
------------------------------------	----

TOTAL	196
--------------	------------

59

TOTAL CIÈNCIES DE LA SALUT	848
-----------------------------------	------------

ESTUDIS DE PRIMER I SEGON CICLES

CIÈNCIES SOCIALS

Facultat de Ciències de la Comunicació

Comunicació Audiovisual	73
Periodisme	259
Publicitat i Relacions Públiques	64
TOTAL	396

Facultat de Ciències Econòmiques i Empresarials

Administració i Direcció d'Empreses	208
Economia	124
TOTAL	332

Facultat de Ciències de l'Educació

Educació Social	65
Mestre-Educació Física	53
Mestre-Educació Musical	26
Mestre-Educació Primària	80
Mestre-Educació Infantil	131
Mestre-Educació Especial	41
Mestre-Llengua Estrangera	22
Pedagogia	49
Psicopedagogia	57
TOTAL	524



ALUMNES TITULATS PER ESTUDIS I CENTRES 2000-2001 CENTRES PROPIS

Facultat de Ciències Polítiques i de Sociologia

Ciències Polítiques i de l'Administració	117
Sociologia	64
TOTAL	181

Facultat de Dret

Dret	338
Relacions Laborals	104
TOTAL	442

Facultat de Filosofia i Lletres

Geografia	68
-----------	----

Escola Universitària d'Estudis Empresarials de Sabadell

Ciències Empresarials	185
-----------------------	-----

TOTAL CIÈNCIES SOCIALS 2.128

TOTAL CENTRES PROPIS 4.262

CIÈNCIES EXPERIMENTALS I TECNOLOGIES

EU d'Informàtica "Tomàs Cerdà"

Enginyeria Tècnica d'Informàtica de Gestió	65
--	----

EU Politècnica del Medi Ambient

Enginyeria Tècnica Industrial. Esp. en Química Industrial	31
---	----

EU Salesiana de Sarrià

Enginyeria Tècnica Industrial. Esp. en Electrònica Industrial	73
---	----

EINA, Escola de Disseny i Art

Graduat Superior en Disseny	53
-----------------------------	----

TOTAL CIÈNCIES EXPERIMENTALS I TECNOLOGIES

222



ALUMNES TITULATS PER ESTUDIS I CENTRES 2000-2001 ESCOLES ADSCRITES I CENTRES VINCULATS

CIÈNCIES DE LA SALUT

EU d'Infermeria de la Creu Roja

Infermeria	135
Teràpia ocupacional	41
TOTAL	176

EU d'Infermeria de Sant Pau

Infermeria	70
------------	----

EU de Ciències de la Salut de Manresa

Infermeria	64
Fisioteràpia	57
TOTAL	121

EU d'Infermeria de la Vall d'Hebron

Infermeria	90
------------	----

EU d'Infermeria i de Fisioteràpia "Antoni Gimbernat Arboç"

Infermeria	129
Fisioteràpia	248
TOTAL	377

TOTAL CIÈNCIES DE LA SALUT 834

ESTUDIS DE PRIMER I SEGON CICLES

ALUMNES TITULATS PER ESTUDIS I CENTRES 2000-2001 ESCOLES ADSCRITES I CENTRES VINCULATS

CIÈNCIES SOCIALS

EU d'Estudis Empresariats de Manresa

Ciències Empresarials	42
-----------------------	----

EU de Turisme

Turisme	103
---------	-----

Direcció Hotelera	81
-------------------	----

TOTAL	184
--------------	------------

TOTAL CIÈNCIES SOCIALS	226
-------------------------------	------------

TOTAL ESCOLES ADSCRITES I CENTRES VINCULATS	1.282
--	--------------



ESTUDIANTS TITULATS PER BRANQUES DE CONEIXEMENT 2001-2002

CENTRES PROPIS

- CIÈNCIES EXPERIMENTALS I TECNOLOGIES 15%
- CIÈNCIES HUMANES 16%
- CIÈNCIES DE LA SALUT 20%
- CIÈNCIES SOCIALS 49%



TOTAL 4.262 ESTUDIANTS TITULATS

ESTUDIS DE PRIMER I SEGON CICLES

BEQUES I AJUTS A L'ESTUDI

	1997 - 98	1998 - 99	1999 - 00	2000 - 01	2001 - 02
BEQUES DE COL-LABORACIÓ DEL MEC					
Sol·licitades	92	116	131	99	97
Concedides	67	65	65	76	73
Denegades	25	51	65	23	24
BEQUES DE RÈGIM GENERAL DEL MEC					
Sol·licitades	9.918	9.165	8.665	8.002	8.767
Concedides	6.149	5.628	5.091	5.333	6.215
Denegades	3.695	3.421	3.531	2.625	3.001
Renunciades	74	62	43	44	40

Nota: les dades del curs 2001-2002 són provisionals.



BEQUES I AJUTS DE COL-LABORACIÓ DE LA UAB 2001-2002 CONVOCATÒRIES APROVADES PER LA COMISSIÓ D'AJUTS A L'ESTUDI

	CONVOCADES	SOL-LICITADES	CONCEDIDES	DENEGADES	RENUNCIADES	LLISTA D'ESPERA
Beques per a fer cursos intensius d'idiomes	•	50	37	25	11	1
Beques per a fer estudis al Servei d'Idiomes Moderns	•	90	73	51	21	1
Ajuts de col·laboració	132	335	132	115	56	32
Biblioteques	17	66	17	49	•	•
Col·laboració en enquestes	110	199	110	59	•	30
Cultura en viu	4	12	4	6	•	2
Programa de Promoció d'Associacions	4	8	3	5	•	•
Programes d'intercanvi	16	36	16	•	•	20
Projectes d'innovació docent	12	22	12	9	1	•
Programa de Promoció i d'Informació	13	25	16	8	1	•
Activitats del Pràcticum	•	3	3	•	•	•
Beques Pere Menal	4	7	4	3	•	•
Estudiants de doctorat de països en vies de desenvolup.	•	54	11	42	1	•
TOTAL	452	877	404	328	61	84

66

67

ALTRES CONVOCATÒRIES DE LA UAB

	CONVOCADES	SOL-LICITADES	CONCEDIDES	DENEGADES
Beques per als estudis de Biotecnologia	40	71	41	30
Beques de col·laboració per als estudis de Biotecnologia	2	3	2	1
Interculturals	3	7	3	4
Exempció del recàrrec de 40% preu crèdit per a 2a titulació	•	201	59	142
Ajuts matrícula del personal de la UAB	•	678	674	4
TOTAL	45	960	779	181

Activitats de promoció d'estudiants

Durant el curs 2001-2002, s'han dut a terme diverses accions d'orientació universitària per tal d'informar i orientar els alumnes de secundària sobre els estudis i els serveis de la UAB.

Jornades de Portes Obertes per a alumnes de 1r i 2n de batxillerat

Es van celebrar durant els dies 23, 24 i 25 de gener. Hi van participar 28.986 alumnes de 321 centres de secundària de tot Catalunya. També es van realitzar sessions específiques per al professorat de secundària, per tal de presentar-los la nova oferta de titulacions i les accions d'orientació que desenvolupa la UAB. Hi van participar 432 professors de 144 centres de secundària.

Visites a centres de secundària i ajuntaments

Es realitzen del mes de gener al mes de maig. En total 81 professors de la UAB han fet 134 visites, de les quals 56 han estat a ajuntaments i 78 a centres de secundària.

Visites al campus per a alumnes de secundària

Durant els mesos de març al maig, s'organitzen aquests tipus de visites adreçades a alumnes de 4t d'ESO principalment. En total s'han fet 50 visites amb la participació d'un total de 2.226 alumnes.

Visites al campus per a famílies d'alumnes de batxillerat

Aquestes visites es van realitzar durant el mes de maig amb la participació de 91 persones de 34 famílies i de 23 centres de secundària de tot Catalunya, en total.

Fires i salons

S'ha participat directament en les fires i salons d'ensenyament de Barcelona, Valls, i Madrid; en aquests dos últims la UAB hi participava per primera vegada. A través del DURSI també s'ha participat enviant materials informatius i promocionals de la UAB als salons de l'estudiant de València, Tolosa de Llenguadoc, Montpellier, Marsella i París, així com al Saló ICEF de Beijing (Xina) i al Saló NAFTA de San Antonio (EUA).

En total 39.901 alumnes de 431 centres de secundària i ajuntaments de tot Catalunya han participat a les Jornades d'Orientació Universitària.



CONSULTES ATESES PEL PUNT D'INFORMACIÓ DE LA UAB 2001-2002

CONSULTES PER TEMES

- CONSULTES SOBRE VIES D'ACCÉS A LA UNIVERSITAT 33%
- CONSULTES ACADÈMIQUES 31%
- CONSULTES SOBRE SERVEIS 13%
- INFORMACIÓ GENERAL DE LA UAB 17%
- ALTRES 6%

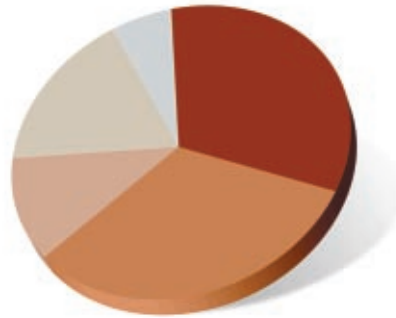

TOTAL D'USUARIS 22.152

Per a servir una societat com la que ens ha tocat viure, on un dels conceptes dominants i més positius és el de “l’aprenentatge al llarg de tota la vida”, i on, a més, les expectatives d’activitat i longevitat són cada vegada més grans, la UAB es va dotar d’un ens de gestió i coordinació com és l’Escola de Doctorat i de Formació Continuada. Els pols que vertebraven la seva feina, sempre sota la premissa de procurar oferir un millor servei a la comunitat universitària, són la gestió acadèmica dels programes de doctorat i la promoció i, també, gestió de les activitats de formació continuada.

Ambdós són aspectes clau de la nostra activitat actual i els percebem, a més, com a estratègics per a la nostra activitat futura: els índexs d’activitat que mostren les xifres que es podran llegir a continuació d’aquesta pàgina així ho demostren i la nostra voluntat és intentar que no defalleixin.

Pel que fa als programes de doctorat del curs 2001-2002, les xifres mostren que s’hi han matriculat més de 3.600 estudiants, amb un important repartiment de l’activitat per tot el campus, encara que les majors “concentracions” es donen a Ciències de la Salut i a Ciències Humanes i Socials. Si aquestes xifres ja són importants, encara ho són més les de tesis doctorals llegides entre juny de 2001 i juny de 2002,

on destaquen les Ciències Humanes i Socials (amb 110 tesis defensades), juntament amb les Ciències Experimentals i Tecnològiques (amb 94 tesis llegides). Al costat d’aquesta activitat científica de primer ordre, no cal oblidar tampoc que durant aquest curs s’ha gairebé finalitzat l’avaluació (interna i externa) de vuit programes de doctorat del campus, dels àmbits més diversos, tasca en la qual la UAB també ha estat pionera.

El segon gran servei que en aquest àmbit del postgrau ofereix la UAB és el de la formació continuada. Dos són els camps d’actuació que caldria destacar: per una banda, la tasca de professionalització i/o de renovació de coneixements de professionals ja en actiu, que s’ha materialitzat, altre cop, en xifres importants: els àmbits fonamentals d’activitat en Ciències de la Salut i Ciències Humanes es concentren en màsters i diplomatures (a prop de 90 activitats en cada àrea), mentre que en Ciències de la Salut, els cursos de postgrau són capdavanters (més de 50 activitats). També cal dir que, en aquest camp, les Ciències Humanes tenen encara un bon camí per fer. D’altra banda, no cal tampoc oblidar la tasca que fa la UAB a través de la Universitat a l’Abast: una mica al marge de la professionalització, la nostra universitat ha obert les seves aules a persones més grans de 55 anys, que han compartit espais i coneixements amb estudiants de pregrau (a través del programa “Aprenent en el Campus”) en més de 60 assignatures; però, al mateix temps, i a través



del programa "Aprenent en la teva Ciutat", hem ofert formació específica en aquells ajuntaments que ens ho han demanat (més de 17 cursos durant 2001-2002), dels sabers més diversos.

Que l'afany de conèixer és un afer de tota una vida és quelcom que cal recordar i des de la nostra activitat en aquest camp, des de l'EDFC, hem de seguir treballant per tal que sigui cada vegada més possible i més fàcil fer-ho.

Programes de formació de l'ICE

Durant el curs 2001-2002 l'Institut de Ciències de l'Educació de la UAB ha dut a terme activitats de formació contínua del professorat al campus de Bellaterra, a Barcelona (a l'antiga casa de Convalescència de l'Hospital de Sant Pau), i a 51 localitats més de les comarques del Bages, el Barcelonès, el Berguedà, el Maresme i el Vallès Occidental. S'han organitzat un total de 605 activitats (de les quals 181 són assessoraments a centres educatius) i amb la participació de 9.639 ensenyants. La major part d'aquestes activitats estan incloses en el Pla de formació permanent del Departament d'Ensenyament de la Generalitat de Catalunya.

Pel que a referència a la formació inicial del professorat d'educació secundària, s'han realitzat 31 grups del CAP (Certificat d'Aptitud Pedagògica), en què han participat 259 professors i professores (235 com a tutors de pràctiques) i 735 alumnes; la part pràctica del curs es fa en 89 instituts d'ensenyament secundari. S'han fet també 3 grups del Curs de Qualificació Pedagògica (CQP).

L'ICE programa un mestratge semipresencial de Ciències de l'Educació i Didàctiques Especials, en col·laboració amb la Facultat de Ciències de l'Educació, i un diploma de postgrau, el de Didàctica de l'Alemany en llengua estrangera.

Dins del conjunt d'activitats programades per l'ICE en el curs 2001-2002, cal remarcar com a novetats: a) el Fòrum d'Educació, amb dues edicions, una dedicada a la Formació Professional i l'altra a l'anomenada Llei de Qualitat; b) el Congrés Internacional "Docència Universitària i Innovació", organitzat conjuntament amb els ICE de la UB, la UPC i la URV; c) l'edició de la revista científica enseñanza de las ciencias sociales; d) el disseny i la implantació de la reforma de les proves d'ingrés dels alumnes més grans de 25 anys; e) el curs de formació de formadors de seguretat alimentària, i f) un curs de reciclatge per a professors d'espanyol suecs.

El mes de juliol de 2001, l'ICE va organitzar a la Casa de Convalescència de l'Hospital de Sant Pau a Barcelona i al campus de Bellaterra, en col·laboració amb el Servei d'Idiomes Moderns i el SAF, la Universitat d'Estiu de l'Autònoma.

	ALUMNES	CRÈDITS MATRICULATS	CRÈDITS PER ALUMNE
CIÈNCIES EXPERIMENTALS I TECNOLOGIES			
TÍTOL DEL PROGRAMA			
Biologia	51	582	11,41
Biologia cel·lular	32	362	11,31
Bioquímica i biologia molecular	66	684	10,36
Biotecnologia	30	339	11,30
Ciències ambientals	77	914	11,87
Ciència de materials	28	288	10,29
Enginyeria electrònica	9	121	13,4
Informàtica	51	546	10,7
Física	29	341	11,76
Geologia	12	124	10,33
Doctorat interuniversitari en Història de les ciències	33	353	10,70
Matemàtiques	28	245	8,75
Química	60	846	14,10
Química teòrica i computacional	8	129	16,13
TOTAL	514	5.874	11,43



ESTUDIANTS DE DOCTORAT PER PROGRAMES 2001-2002

	ALUMNES	CRÈDITS MATRICULATS	CRÈDITS PER ALUMNE
CIÈNCIES HUMANES			
TÍTOL DEL PROGRAMA			
Arqueologia i història antiga i medieval	34	350	10,3
Arqueologia prehistòrica	48	496	10,3
Art	48	392	8,2
Arts escèniques	57	687	12,1
Ciència cognitiva i llenguatge	9	112	12,4
Filologia anglesa	40	441	11,0
Filologia clàssica	13	95	7,3
Filologia espanyola	69	637	9,2
Filosofia	45	469	10,4
Història comparada, social, política i cultural	93	931	10,0
Humanitats	15	196	13,1
Lingüística aplicada a les llengües romàniques	17	239	14,1
Literatura catalana	46	438	9,5
Llengua catalana	19	162	8,5
Musicologia	44	429	9,8
Teoria de la literatura i literatura comparada	64	705	11,0
Teoria de la traducció	56	635	11,3
Economia, societat i cultura antiga	2	18	9,0
Estudis orientals: egiptologia i assiriologia	2	90	45,0
Lingüística	5	44	8,8
Literatura i cultures a l'europa del sud	1	12	12,0
Llengua francesa i literatura francesa	1	9	9,0
TOTAL	728	7.587	10,4

72

73

	ALUMNES	CRÈDITS MATRICULATS	CRÈDITS PER ALUMNE
CIÈNCIES DE LA SALUT			
TÍTOL DEL PROGRAMA			
Anatomia patològica	21	323	15,4
Ciències dels aliments	21	314	15,0
Cirurgia	185	2.860	15,5
Farmacologia	36	370	10,3
Genètica	16	186	11,6
Immunologia	27	247	9,1
Medicina i sanitat animals	14	237	16,9
Medicina interna	506	6.124	12,1
Microbiologia	30	345	11,5
Neurociència	35	361	10,3
Pediatría, obstetrícia i ginecologia	128	1.533	12,0
Producció animal	29	387	13,3
Psicopatologia infantojuvenil	71	779	11,0
Psiquiatria i psicologia mèdica	52	603	11,6
Salut pública i metodologia de la recerca biomèdica	51	536	10,5
Medicina i cirurgia animal	6	72	12,0
Medicina veterinària	10	99	9,9
Nutrició, tecnologia i higiene dels aliments	2	18	9,0
Sanitat animal	1	12	12,0
TOTAL	1.241	15.406	12,4



ESTUDIANTS DE DOCTORAT PER PROGRAMES 2001-2002

	ALUMNES	CRÈDITS MATRICULATS	CRÈDITS PER ALUMNE
CIÈNCIES SOCIALS			
TÍTOL DEL PROGRAMA			
Antropologia social i cultural	99	1.207	12,2
Ciència política i de l'administració	37	479	12,9
Comunicació audiovisual i publicitat	77	1.035	13,4
Creació, estratègia i gestió d'empreses	33	452	13,7
Demografia	22	155	7,0
Didàctica de la llengua i de la literatura	43	471	11,0
Didàctica de les ciències i de les matemàtiques	49	511	10,4
Didàctica de les ciències socials	23	310	13,5
Doctorat internacional en anàlisi econòmica	27	622	23,0
Dret del comerç i de la contractació	47	608	12,9
Dret públic	36	510	14,2
Economia aplicada	47	637	13,6
Educació ambiental	7	134	19,1
Educació i societat	25	268	10,7
Empresa i sistema penal	2	40	20,0
Geografia	50	515	10,3
Història i institucions econòmiques	4	55	13,8
Percepció comunicació i temps	21	230	11,0
Periodisme i ciències de la comunicació	80	770	9,6
Psicologia de l'aprenentatge humà	46	518	11,3
Psicologia de la comunicació: interaccions educatives	10	83	8,3
Psicologia social	54	710	13,1

74

75

SEGUEIX →

ESTUDIANTS DE DOCTORAT PER PROGRAMES 2001-2002

	ALUMNES	CRÈDITS MATRICULATS	CRÈDITS PER ALUMNE
CIÈNCIES SOCIALS			
TÍTOL DEL PROGRAMA			
Qualitat i processos d'innovació educativa	48	587	12,2
Relacions internacionals i integració europea	34	570	16,8
Seguretat i prevenció	29	384	13,2
Sociologia	88	1.001	11,4
Dret	33	296	9,0
Història econòmica	8	65	8,1
Innovació i sistema educatiu	5	45	9,0
Integració europea	7	84	12,0
Pedagogia aplicada: investigació per a la intervenció	2	16	8,0
Processos comunicatius a l'aula	4	52	13,0
Relacions internacionals	21	178	8,5
Teoria de l'educació i pedagogia social	6	45	7,5
TOTAL	1.124	13.643	12,1
TOTAL UAB	3.607	42.510	46



PROCEDÈNCIA DEL ESTUDIANTS DE DOCTORAT PER BRANQUES DE CONEIXEMENT 2001-2002

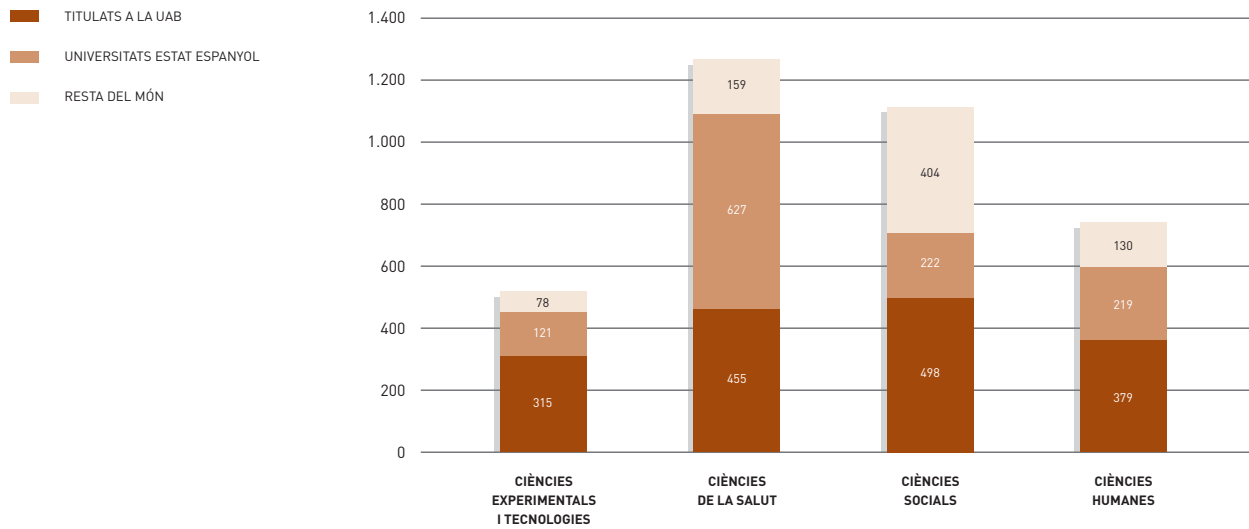

76

77

DISTRIBUCIÓ DELS ESTUDIANTS DE DOCTORAT PER COMARQUES 2001-2002

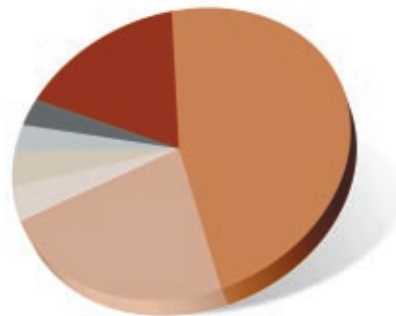
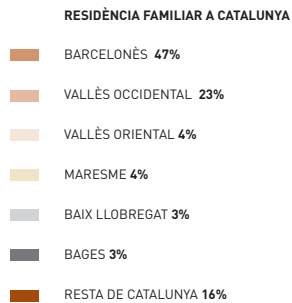

TOTAL 3.149 ESTUDIANTS

DISTRIBUCIÓ DELS ESTUDIANTS DE DOCTORAT PER COMUNITATS AUTÒNOMES 2001-2002

RESIDÈNCIA FAMILIAR FORA DE CATALUNYA

1. PAÍS VALENCIÀ
2. ILLES BALEARS
3. ARAGÓ
4. GALÍCIA
5. PAIS BASC
6. ANDALUSIA
7. CASTELLA I LLEÓ
8. MADRID
9. ILLES CANÀRIES
10. NAVARRA
11. ASTÚRIES
12. RESTA D'ESPANYA

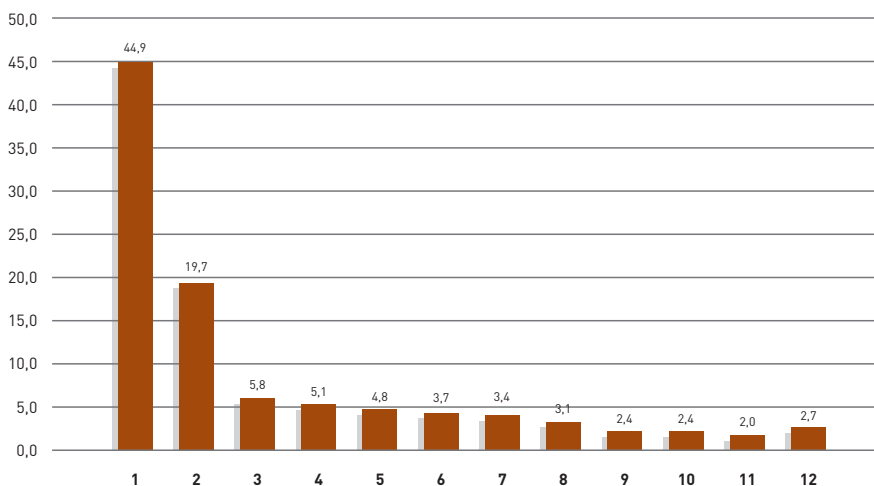

TOTAL 294 ESTUDIANTS

ESTUDIANTS DE DOCTORAT PER GRUPS D'EDAT I SEXE 2000-2001 EN PERCENTATGES

- HOMES
- DONES

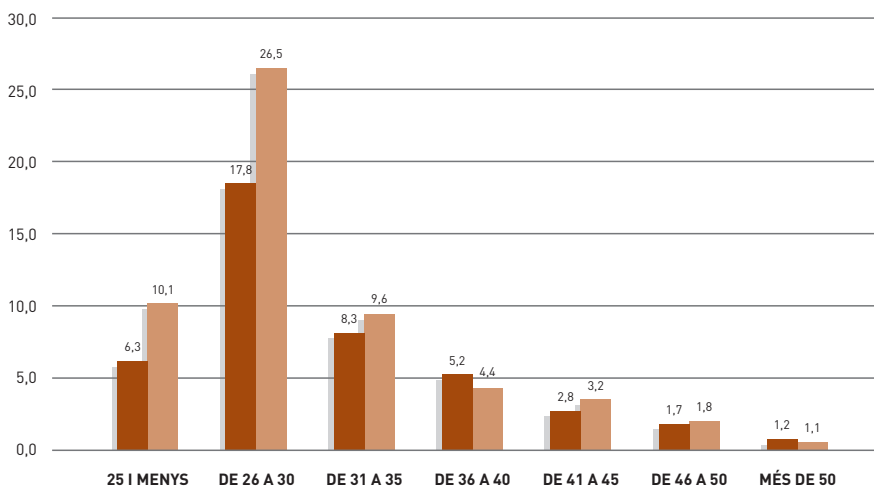

PROGRAMES DE FORMACIÓ CONTINUADA 2001-2002

	MESTRATGES		DIPLOMES DE POSTGRAU		CURSOS D'ESPECIALITZACIÓ	
	PROG.	ALUM.	PROG.	ALUM.	PROG.	ALUM.
CIÈNCIES EXPERIMENTALS I TECNOLOGIES						
Biologia Animal, Biologia Vegetal i Ecologia	1	2	•	•	1	36
Biologia Cel·lular, Fisiologia i Immunologia	1	5	1	38	3	88
Física	•	•	•	•	3	57
Informàtica	•	•	•	•	15	274
Matemàtiques	1	18	•	•	10	101
Química	1	8	•	•	1	3
EU d'Informàtica de Sabadell	•	•	•	•	17	403
EU Politècnica del Medi Ambient	•	•	1	16	•	•
Facultat de Ciències	•	•	•	•	1	30
TOTAL	4	33	2	54	51	992

78

CIÈNCIES HUMANES

Història Moderna i Contemporània	•	•	•	•	2	15
Filologia Catalana	•	•	1	28	•	•
Filologia Espanyola	1	20	•	•	2	34
Filosofia	•	•	1	19	•	•
Traducció i Interpretació	•	•	3	108	1	16
EINA, Escola Superior de Disseny i Art	•	•	2	38	1	20
EDFC	•	•	•	•	1	2
Institut Interuniversitari d'Estudis del Pròxim Orient Antic	•	•	1	25	•	•
TOTAL	1	20	8	218	7	87

79

SEGUEIX →

ESCOLA DE DOCTORAT I DE FORMACIÓ CONTINUADA

	MESTRATGES		DIPLOMES DE POSTGRAU		CURSOS D'ESPECIALITZACIÓ	
	PROG.	ALUM.	PROG.	ALUM.	PROG.	ALUM.
CIÈNCIES DE LA SALUT						
Cirurgia	•	•	•	•	1	42
Farmacologia, Terapèutica i Toxicologia	•	•	•	•	1	4
Genètica i Microbiologia	•	•	•	•	•	•
Medicina	8	103	5	77	2	19
Medicina i Cirurgia Animals	•	•	•	•	2	184
Pediatria, Obstetrícia i Ginecologia i Medicina Preventiva	2	58	•	•	•	•
Psicobiologia i Metodologia de les Ciències de la Salut	1	130	1	401	7	328
Psicologia de la Salut i Psicologia Social	6	143	7	63	2	5
Psiquiatria i Medicina Legal	2	18	3	27	•	•
EDFC	1	10	2	42	3	56
EU d'Infermeria de la Creu Roja	•	•	4	110	•	•
EU d'Infermeria de la Vall d'Hebron	•	•	4	157	1	32
EU d'Infermeria de Sant Pau	•	•	6	168	•	•
EU d'Infermeria Gimbernat	•	•	4	107	•	•
EU de Ciències de la Salut de Manresa	•	•	6	142	•	•
EU de Fisioteràpia Gimbernat	•	•	5	127	•	•
Facultat de Veterinària	•	•	•	•	4	162
Fundació Robert	4	100	3	61	7	176
Institut de Microcirurgia Ocular	2	6	•	•	•	•
Institut Universitari Barraquer	•	•	•	•	1	10
Institut Universitari Parc Taulí	•	•	•	•	4	59
TOTAL	26	568	50	1.482	35	1.077



PROGRAMES DE FORMACIÓ CONTINUADA 2001-2002

	MESTRATGES		DIPLOMES DE POSTGRAU		CURSOS D'ESPECIALITZACIÓ	
	PROG.	ALUM.	PROG.	ALUM.	PROG.	ALUM.
CIÈNCIES SOCIALS						
Antropologia Social i Prehistòria	•	•	2	35	•	•
Economia de l'Empresa	2	71	•	•	1	51
Ciència Política i Dret Públic	2	24	2	25	•	•
Comunicació Audiovisual i Publicitat	4	97	1	36	2	13
Didàctica de l'Expressió Musical, Plàstica i Corporal	•	•	1	29	2	57
Didàctica de la Matemàtica i de les Ciències Experimentals	•	•	•	•	6	79
Dret Privat	•	•	1	13	•	•
Dret Públic i Ciències Historicojurídiques	3	55	4	103	10	199
Geografia	2	15	2	33	•	•
Pedagogia Aplicada	3	28	7	106	1	6
Pedagogia Sistemàtica i Social	•	•	1	16	6	99
Periodisme i Ciències de la Comunicació	4	111	•	•	•	•
Psicologia de l'Educació	2	18	5	50	3	159
Bellaterra Consulting	•	•	•	•	3	686
Consell d'Estudiants d'Econòmiques	•	•	•	•	1	72
Escola de Cultura de Pau	•	•	1	73	•	•
EDFC	2	32	3	84	7	119
Escola de Prevenció i Seguretat Integral	•	•	5	73	4	68
Escola Universitària d'Estudis Empresarials de Manresa	•	•	2	33	•	•
Escola Universitària d'Estudis Empresarials de Sabadell	•	•	3	60	1	18
Escola Universitària de Turisme	•	•	1	15	•	•
Escola Universitària de Turisme i Direcció Hotelera	2	27	4	36	•	•
Facultat de Ciències de l'Educació	•	•	2	64	•	•
Facultat de Ciències de la Comunicació	•	•	2	39	1	12

SEGUEIX →

PROGRAMES DE FORMACIÓ CONTINUADA 2001-2002

	MESTRATGES		DIPLOMES DE POSTGRAU		CURSOS D'ESPECIALITZACIÓ	
	PROG.	ALUM.	PROG.	ALUM.	PROG.	ALUM.
Facultat de Ciències Polítiques i Sociologia	•	•	1	33	•	•
Institut de Ciències de l'Educació	1	23	•	•	•	•
Institut de Ciències Polítiques	•	•	1	57	•	•
TOTAL	27	501	51	1.013	48	1.638
TOTAL UAB	58	1.122	111	2.767	141	3.794

Nota: Informació de matrícula en data 15 de juliol de 2002.





CIÈNCIES EXPERIMENTALS I TECNOLOGIES

Biologia Animal, Biologia Vegetal i Ecologia	7
Biologia Cel·lular, Fisiologia i Immunologia	9
Bioquímica i Biologia Molecular	23
Enginyeria Electrònica	1
Enginyeria Química	3
Física	12
Geologia	3
Informàtica	9
Matemàtiques	6
Química	21
TOTAL	94

CIÈNCIES DE LA SALUT

Ciència Animal i dels Aliments	8
Ciències Morfològiques	2
Cirurgia	13
Farmacologia, Terapèutica i Toxicologia	3
Genètica i Microbiologia	10
Medicina	28
Medicina i Cirurgia Animals	1
Pediatria, Obstetrícia i Ginecologia i Medicina Preventiva	7
Psicobiologia i Metodologia de les Ciències de la Salut	1
Psicologia de la Salut i Psicologia Social	7
Psiquiatria i Medicina Legal	1
Sanitat i Anatomia Animals	3
TOTAL	84

TESIS LLEGIDES PER DEPARTAMENT 2001-2002 19 DE JUNY DE 2001 / 15 DE JUNY DE 2002

CIÈNCIES HUMANES

Antropologia Social i Prehistòria	2
Art	2
Ciències de l'Antiguitat i de l'Edat Mitjana	1
Filologia anglesa i germànica	1
Filologia catalana	2
Filologia espanyola	6
Filosofia	1
Història Moderna i Contemporània	2
Traducció i Interpretació	5
TOTAL	22

84

CIÈNCIES SOCIALS

Ciència Política i Dret Públic	3
Comunicació Audiovisual i Publicitat	12
Didàctica de la Llengua, de la Literatura i de les Ciències Socials	2
Didàctica de la Matemàtica i de C. Experimentals	8
Dret Públic i Ciències Historicojurídiques	1
Economia Aplicada	3
Economia de l'Empresa	9
Economia i Història Econòmica	9
Geografia	5
Pedagogia Aplicada	12
Periodisme i Ciències de la Comunicació	7
Psicologia de l'Educació	6
Sociologia	4
TOTAL	81

85

TOTAL UAB

281

VINCULACIÓ ENTRE CENTRES I DEPARTAMENTS

	101	102	103	104	105
CIÈNCIES EXPERIMENTALS I TECNOLOGIES					
Biologia Animal, Vegetal i Ecologia			•		
Biologia Cel·lular, Fisiologia i Immunologia		•	•		
Bioquímica i Biologia Molecular		•	•		
Enginyeria Electrònica i de Materials			•		
Enginyeria Química			•		
Física			•		
Geologia			•		
Informàtica	•		•		•
Matemàtiques	•		•	•	•
Química			•		
Telecomunicació i Enginyeria de Sistemes			•		
CIÈNCIES DE LA SALUT					
Ciència Animal i dels Aliments			•		
Ciències Morfològiques		•			
Cirurgia		•			
Farmacologia i Terapèutica		•	•		
Genètica i Microbiologia		•	•		
Medicina		•			
Medicina i Cirurgia Animal					
Pediatria, Obst. i Ginec. i Med. Prev.		•	•		
Psicobiologia i Metod. Ciències de la Salut					
Psicologia de la Salut i Psic. Social					
Psiquiatria i Medicina Legal		•			
Sanitat i Anatomia Animals					

101 Facultat de Filosofia i Lletres

102 Facultat de Medicina

103 Facultat de Ciències

104 Facultat de Ciències Econòmiques i Empresariats

105 Facultat de Ciències de la Comunicació

106 Facultat de Dret

107 Facultat de Veterinària

108 Facultat de Ciències Polítiques i de Sociologia

109 Facultat de Psicologia



DISTRIBUCIÓ DE LA DOCÈNCIA ENTRE CENTRES I DEPARTAMENTS PLA DOCENT 2001-2002

106	107	108	109	110	111	118	201	206
	•				•			
	•		•					
	•		•			•		
						•		•
	•					•		
	•					•		
					•	•		
•						•		•
	•	•				•		•
	•					•		
						•		•
	•							
			•					
			•					
	•							
	•					•		
			•		•			
•		•	•		•			
	•							
	•							

86

87

SEGUEIX →

110 Facultat de Traducció d'Interpretació

201 Escola Universitària d'Estudis Empresarials de Sabadell

111 Facultat de Ciències de l'Educació

206 Escola Universitària d'Informàtica de Sabadell

118 Escola Tècnica Superior d'Enginyeria

VINCULACIÓ ENTRE CENTRES I DEPARTAMENTS

	101	102	103	104	105
CIÈNCIES HUMANES					
Antropologia Social i Prehistòria	•				
Art	•				•
Ciències de l'Antiguitat i Edat Mitjana	•				•
Filologia anglesa i Germanística	•				
Filologia Catalana	•		•		•
Filologia Espanyola	•				•
Filologia Francesa i Romànica	•				•
Filosofia	•	•	•		
Història Moderna i Contemporània	•				•
Traducció i Interpretació	•				
CIÈNCIES SOCIALS					
Ciència Política i Dret Públic	•		•		•
Comunicació Audiovisual i Publicitat	•				•
Didàctica de la Matemàtica i les C. Experimen.	•		•		
Didàctica Expressió Musical, Plàstica i Corpor.	•				•
Didàctica Llengua, Literatura i C. Socials	•				
Dret Privat				•	
Dret Públic i Ciències Historicojurídiques	•		•		•
Economia Aplicada			•	•	•
Economia de l'Empresa	•		•	•	•
Economia i Història Econòmica	•		•	•	•
Geografia	•		•		
Pedagogia Aplicada	•				
Pedagogia Sistemàtica i Social					
Periodisme					•
Psicologia de l'Educació	•			•	•
Sociologia	•		•	•	•



DISTRIBUCIÓ DE LA DOCÈNCIA ENTRE CENTRES I DEPARTAMENTS PLA DOCENT 2001-2002

106	107	108	109	110	111	118	201	206
		.						
.				.				
			
.			.	.	.			
.			.	.	.			
				.	.		.	
.		.			.			
		.		.				
.		.						
	.				.			
.		.			.			
.	
.	
.
	
		.			.			
			.		.			
				.	.			
.		

Gabinet de Llengua Catalana

El Gabinet de Llengua Catalana dóna suport a la política lingüística de la Universitat en relació amb la llengua catalana. Treballa en els programes següents: formació, qualitat lingüística, actuacions en centres, dinamització lingüística i voluntariat lingüístic.

Formació

S'ha iniciat el projecte Argumenta: comunicació universitària eficaç, projecte comú de les universitats públiques catalanes, que dirigeix la UAB i que té el suport del DURSI. Argumenta és un producte multimèdia de formació en xarxa adreçat a l'alumnat universitari.

S'ha consolidat l'Espai NetCat, de formació lingüística a la xarxa, amb una oferta més adaptada a la diversitat de necessitats dels usuaris.

Qualitat lingüística

S'ha continuat desenvolupant el projecte AssisTrans, d'incorporació d'eines de traducció automàtica i assistida en el procés de gestió lingüística dels documents.

Actuacions en centres

S'ha organitzat, conjuntament amb la Facultat de Dret, el Seminari sobre Dret i Llengua, el Juriconcurs (concurs de llenguatge jurídic) i una exposició de manuals i llibres de text de dret en català.

Dinamització lingüística

S'han gestionat les convocatòries d'ajuts per a redactar la tesi doctoral en català i per a projectes de dinamització lingüística.

S'han fet sessions informatives sobre la situació socio-lingüística adreçades a estudiants de fora de Catalunya.

Voluntariat lingüístic

S'ha realitzat el programa Ajuda'm, de suport a l'alumnat de fora de Catalunya: tutories lingüístiques, sortides i activitats culturals i suport a necessitats específiques.



EVOLUCIÓ DELS CURSOS DE FORMACIÓ DEL GABINET DE LLENGUA CATALANA

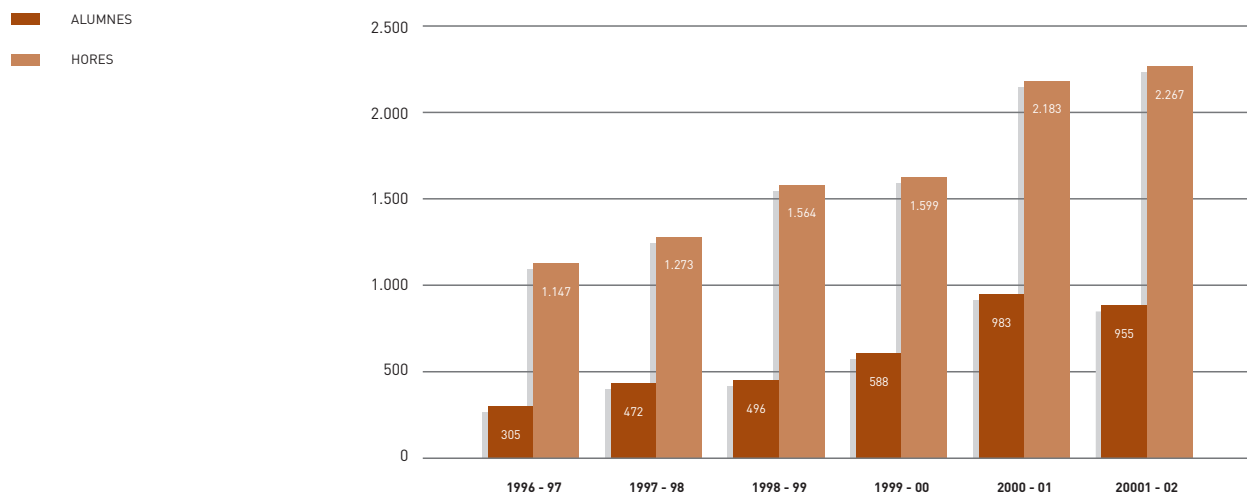

Nota: dades fins al 31-05-02.

Servei d'Idiomes Moderns

Dins la història del Servei d'Idiomes, el curs 2001-2002 estarà marcat per ser el curs en què s'ha desenvolupat un dels projectes més rellevants i de més projecció exterior: el Simtest, prova autoadaptativa de detecció del nivell d'idioma, que s'ha elaborat per a detectar nivells de coneixements d'anglès i d'espanyol com a llengua estrangera.

Un altre aspecte rellevant és que, d'acord amb una de les línies d'actuació previstes en el Pla estratègic del SIM, s'ha iniciat un procés d'obertura de les activitats del SIM fora del recinte universitari, amb l'obertura d'unes dependències a l'edifici CESTIC de Sabadell.

Pel que fa a l'activitat ordinària dins el campus, cal ressenyar que es manté la tendència recessiva dels dos cursos anteriors, pel que fa a inscripcions en cursos d'idiomes entrangeres i la tendència inversa, és a dir, de creixement, pel que fa a la matrícula en cursos d'espanyol i català per a estrangers.

Pel que fa a l'oferta de cursos especials, es produeix un lleuger retrocés, a causa de la disminució d'alumnes d'anglès i francès per a l'Escola de Turisme, parcialment compensada per l'increment en la matrícula en cursos d'estiu.

Com sempre, els cursos ordinaris d'idiomes estrangers que han tingut més alumnes inscrits han estat els d'anglès: un 68% (827 alumnes de 1.209), que representa el 46% del total d'alumnes de cursos ordinaris (1.808, tenint en compte els cursos de català i espanyol); a continuació vindrien

alemany, amb un 15% (182 alumnes) –10% del total de cursos ordinaris–, i francès, amb el 13,5% (164 alumnes)– 9% del total de cursos ordinaris–. Però si agafem com a dada de referència el total d'alumnes inscrits en cursos ordinaris, en segon lloc vindrien els cursos de català i d'espanyol per a estrangers amb un 16% cadascun (301 i 298 respectivament).

També el nivell global de satisfacció dels que han seguit un curs ordinari d'idiomes al SIM és bo, ja que ha merescut una puntuació global mitjana de 7 en una escala de 0 a 10, segons els resultats de l'enquesta que es realitza a final de cada curs.

També s'ha de destacar l'important creixement d'una activitat ja definitivament consolidada: la de suport i assessorament lingüístic per a la comunitat universitària, que es concreta en tasques de traducció, correcció o supervisió de documents a través del programa Simtrad, amb 281 documents traduïts, que suposen prop de 1.800 pàgines traduïdes, i 279 documents revisats, que suposen unes 1.487 pàgines revisades.

El SIM ha continuat donant suport acadèmic a l'activitat d'UAB-Idiomes, especialment a la seva nova activitat com a centre de formació d'espanyol com a llengua estrangera, amb una presència de 10 grups d'alumnes a les dependències del SIM durant l'estiu (juliol/agost).



ALUMNES INSCRITS ALS CURSOS REGLATS / PER IDIOMES 2001-2002

IDIOMES ESTRANGERS

ANGLÈS	64,8%
ALEMANY	15,1%
FRANCÈS	13,6%
ITALIÀ	1,7%
JAPONÈS	1,3%



TOTAL 1.209 ESTUDIANTS

ACTIVITATS DE RECERCA

FINANÇAMENT DE LA INVESTIGACIÓ

INSTITUTS I CENTRES DE RECERCA

SERVEIS DE SUPORT A LA RECERCA I A LA DOCÈNCIA

FUNDACIÓ EMPRESA I CIÈNCIA



Les activitats de recerca a la UAB l'any 2001 han continuat en la línia d'enfortiment i consolidació d'anys anteriors malgrat un entorn no sempre favorable pel que fa als percentatges de finançament global d'algunes convocatòries, com el V Programa Marc de la UE. Pel que fa a les accions de personal investigador, cal fer esment de la posada en marxa dels programes Ramón y Cajal i ICREA.

Cal destacar també la tendència cap a l'enfortiment de les activitats de recerca en eixos transversals al campus amb la participació de membres de departaments ben diferents.

Per esmentar alguns exemples, podem parlar de Biotecnologia, Neurociències, Medi Ambient o Salut Animal. Aquesta transversalitat, juntament amb la coordinació amb els centres de recerca i instituts que tenen la seu al campus, ha de permetre en el futur una major potenciació, encara, de l'eix de la recerca i la transferència de coneixement a la UAB.



El volum de recursos obtinguts l'any 2001 per activitats de recerca ha viscut enguany un increment d'aproximadament un 65% passant dels 25.901 € de l'any passat a gairebé 39.829 €. Aquest fort augment de recursos afecta gairebé tots els capítols d'ingressos; únicament es manté estable el de projectes europeus. Analitzant les dades amb detall podem fer algunes consideracions que expliquen aquest fort increment. Pel que fa als convenis de col·laboració amb els diferents sectors productius i les institucions alienes, l'augment respon a dos factors: el primer és clarament el major nombre de convenis que s'han establert al llarg de l'exercici, que passen de gairebé 400 a 2000 a més de 600 enguany. L'altre factor ha estat la signatura de convenis singulars i en especial la creació del Centre Temàtic Europeu de Territori i Medi Ambient, que ha generat un volum d'activitat força important, i que més endavant es tractarà amb més detall.

L'altre apartat que s'incrementa de forma notable és el de recursos que provenen de l'Administració central. En aquest cas, com que s'ha mantingut el grau d'èxit dels nostres investigadors en els programes competitiu, ha estat la creació del programa Ramon y Cajal d'incorporació d'investigadors a les universitats el que ha generat un nou ingrés per un concepte inexistent en anualitats anteriors.

En el cas de recursos propis, l'increment correspon exactament a la convocatòria d'infraestructura aprovada per la Comissió d'Investigació la tardor passada per un import d'1.200.000 €.

Per últim, el finançament autonòmic també s'incrementa sensiblement a causa, fonamentalment, de recursos per a personal, tant investigador, a través del Programa ICREA d'incorporació d'investigadors, com de l'increment de personal en el marc del programa d'incorporació de tècnics de suport a la recerca.

Xarxa d'Innovació Tecnològica (XiT)

L'any 2001, la Xarxa IT del CIDEM ha incorporat dos nous grups de la UAB:

- Servei d'Anàlisi de Fàrmacs (Dept. de Farmacologia i de Terapèutica i de Toxicologia).
- Servei de Proteòmica i Bioinformàtica Aplicades (IBB).

Això significa que la UAB té un total de cinc grups incorporats a aquesta xarxa. Els dos primers, la Planta de Tecnologia dels Aliments i el Servei Veterinari de Genètica Molecular, han tancat ja el primer cicle (que ha significat el finançament de personal i equipament) amb una avaluació altament positiva i la signatura de nous convenis que mantenen la seva adscripció a la xarxa. Aquests grups, juntament amb la Planta Pilot de Fermentació del Departament d'Enginyeria Química, conformen la participació de la UAB en aquesta iniciativa.

FINANÇAMENT DE LA RECERCA

FINANÇAMENT DE LA INVESTIGACIÓ PER PROCEDÈNCIA DELS FONS EN MILERS D'EUROS

	1998	1999	2000	2001
Convenis	7.344	8.409	8.056	10.577
Administració central	6.246	8.056	8.291	15.160
Administració autonòmica	3.144	4.380	5.402	6.985
Unió Europea	2.319	3.701	2.715	2.463
UAB	557	1.590	1.430	2.479
Facturació per prestació de serveis	•	•	•	2.166
Altres	•	78	6	•
TOTAL	19.610	26.214	25.901	39.829

FINANÇAMENT DE LA INVESTIGACIÓ PER PROCEDÈNCIA DELS FONS 2001

- CONVENIS 27%
- ADMINISTRACIÓ CENTRAL 38%
- ADMINISTRACIÓ AUTONÒMICA 18%
- UNIÓ EUROPEA 6%
- UAB 6%
- FACTURACIÓ PER PRESTACIÓ DE SERVEIS 5%

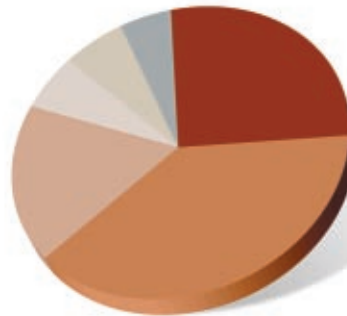

TOTAL 39.828.989 €

RECERCA I TRANSFERÈNCIA DE TECNOLOGIA I DE CONEIXEMENTS

FINANÇAMENT DE LA INVESTIGACIÓ PER GRANS CAPÍTOLS EN MILERS D'EUROS

	1998	1999	2000	2001
Convenis	7.344	8.409	8.056	10.577
Projectes	6.453	11.008	8.605	11.033
Infraestructura	2.204	1.132	1.665	1.877
Mobilitat	1.080	540	906	984
Personal de suport	1.217	1.286	2.131	5.752
Altres accions	343	342	1.510	2.904
Beques	970	3.497	3.029	4.536
Facturació per prestació de serveis	•	•	•	2.166
TOTAL	19.610	26.214	25.901	39.829

Nota: l'any 2001 els projectes de la UE s'inclouen al capítol de Projectes en lloc del de Convenis.

98

99

FINANÇAMENT DE LA INVESTIGACIÓ PER DESTINACIÓ DELS FONDS 2001

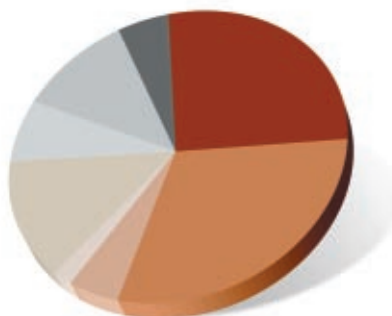
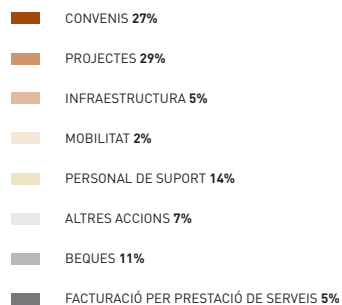

TOTAL 39.828.989 €

FINANÇAMENT DE LA RECERCA

EVOLUCIÓ DE LA FACTURACIÓ I DELS CONVENIS D'INVESTIGACIÓ EN MILERS D'EUROS

	1998		1999		2000		2001	
	EUROS	CONVENIS	EUROS	CONVENIS	EUROS	CONVENIS	EUROS	CONVENIS
Entitats públiques	3.272	180	2.668	149	2.142	115	5.807	262
Entitats privades	2.771	127	4.096	316	3.556	263	4.115	330
Mixtes	•	•	•	•	14	1	651	9
Convenis amb organismes internacionals	•	•	•	•	339	10	2	1
Cursos d'especialització	•	•	•	•	•	•	0,4	1
Facturació per prestació de serveis	1.301	•	1.645	•	2.005	•	2.166	•
TOTAL	7.344	307	8.409	465	8.056	389	12.742	603

BEQUES PREDOCTORALS 2001

	FPI	DGR	UAB	ALTRES	TOTAL
Departaments per branques de coneixement					
Ciències experimentals i tecnologies	31	18	5	•	54
Ciències humanes	19	7	2	•	28
Ciències de la salut	8	13	•	•	21
Ciències socials	22	3	3	•	28
Centres d'estudi	•	•	•	•	•
Instituts i centres de recerca vinculats	1	•	•	1	2
Instituts propis	•	1	•	•	1
TOTAL	81	42	10	1	134

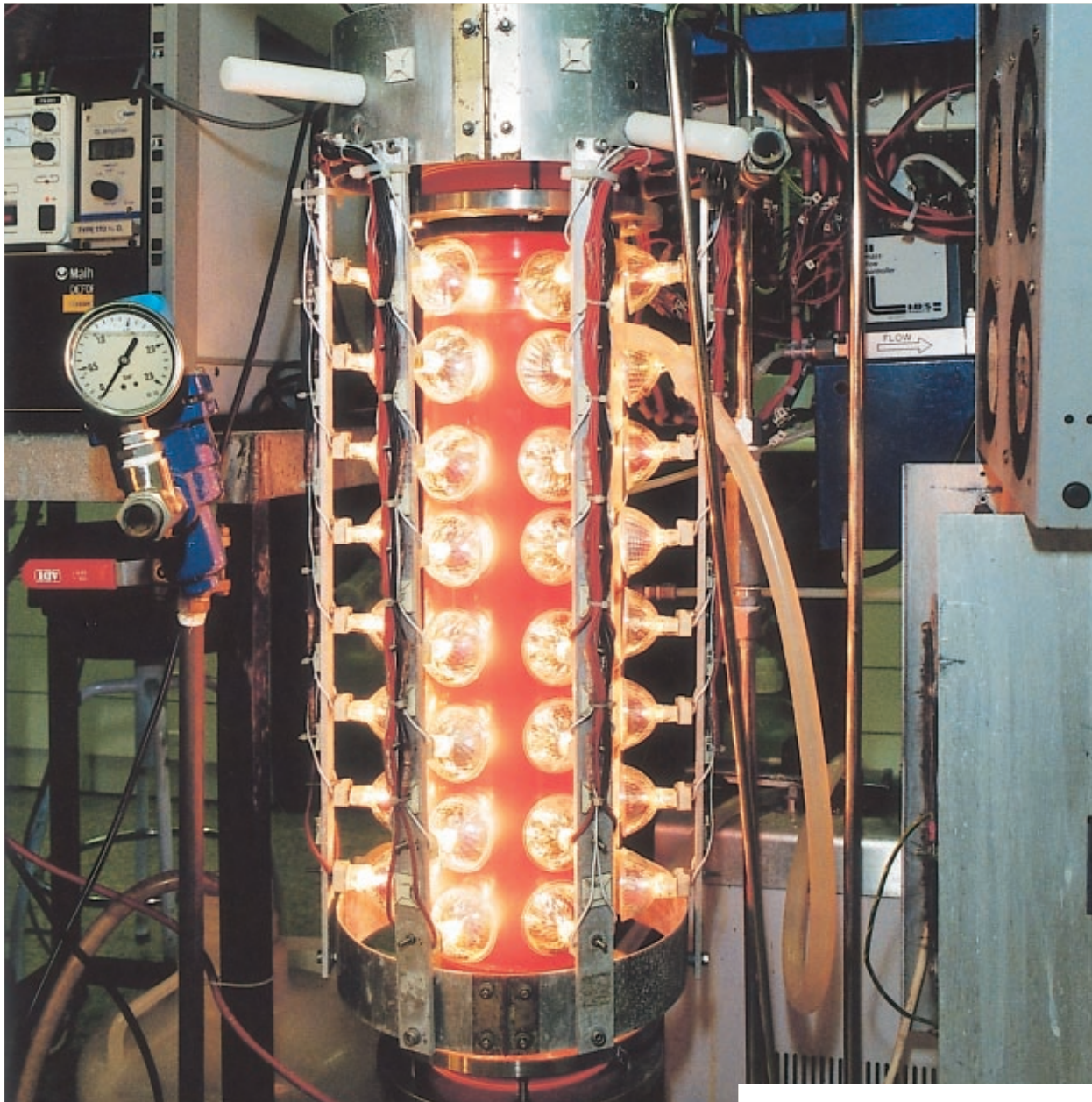

FINANÇAMENT DE LA RECERCA

PARTICIPACIÓ DE LA UAB EN ELS PROGRAMES EUROPEUS DE RECERCA 2001-2002

NOMBRE DE PROJECTES PER DEPARTAMENTS

DEPARTAMENTS	PROJECTES
Departament d'Economia Aplicada	3
Departament d'Economia i d'Història Econòmica	4
Departament d'Enginyeria Electrònica	1
Departament d'Informàtica	1
Departament de Biologia Cel·lular, de Fisiologia i d'Immunologia	1
Departament de Ciència Animal i dels Aliments	2
Departament de Filologia Espanyola	1
Departament de Filosofia	1
Departament de Física	2
Departament de Genètica i de Microbiologia	1
Departament de Geografia	2
Departament de Geologia	1
Departament de Pedagogia Sistemàtica i Social	1
Departament de Psicologia de l'Educació	1
Departament de Química	1
Departament de Sanitat i Anatomia Animals	2
TOTAL	25

NOMBRE DE PROJECTES PER PROGRAMA

PROGRAMES	PROJECTES
ACE	3
Coneixement de les Bases Socioeconòmiques	2
Cooperació Internacional	2
Creixement Competitiu i Sostenible	1
DG V	1
Leonardo	1
Medi Ambient i Energia	2
Millora del Potencial Humà	2
Qualitat de Vida	4
Societat de la Informació	4
Programes diversos	3
TOTAL	25





Instituts i centres de recerca propis

o vinculats a la UAB

Instituts propis

- Institut d'Estudis Medievals
- Institut de Biotecnologia i de Biomedicina "Vicent Villar i Palasí" (IBB)
- Institut de Ciència i Tecnologia Ambientals (ICTA)
- Institut de Ciències de l'Educació (ICE)
- Institut de Neurociències

Instituts adscrits

- Centre de Recerca Ecològica i d'Aplicacions Forestals (CREAF)
- Centre de Recerca Matemàtica (CRM)
- Institut Barraquer
- Institut de Ciències Polítiques i Socials (ICPS)
- Institut de Física d'Altes Energies (IFAE)
- Institut Dexeus
- Institut Universitari d'Estudis Europeus
- Institut Universitari de Neurorehabilitació Guttmann
- Institut Universitari Parc Taulí

Instituts i centres consorciats

- Centre d'Estudis Demogràfics
- Centre d'Estudis Olímpics i de l'Esport (CEOE)
- Centre de Supercomputació de Catalunya (CESCA)
- Centre de Visió per Computador
- Institut d'Estudis Regionals i Metropolitans de Barcelona
- Laboratori de Llum de Síncrotró

Instituts interuniversitaris

- Institut Interuniversitari d'Estudis del Pròxim Orient Antic

Centres especials de recerca

- Centre d'Estudis de Drets Humans
- Centre d'Estudis sobre les Èpoques Franquista i Democràtica (CEFID)
- Centre d'Estudis sobre la Pau i el Desarmament
- Centre per a l'Estudi de les Organitzacions i de les Decisions
- Econòmiques (CODE)
- Institut de la Comunicació (InCom)
- Institut de Govern i Polítiques Públiques
- Planta de Tecnologia dels Aliments

Centres d'estudis

- Centre d'Estudis d'Història de les Ciències (CEHIC)
- Centre d'Estudis Internacionals i Interculturals

Centres del CSIC amb conveni amb la UAB

- Centre Nacional de Microelectrònica (CNM)
- Institut d'Anàlisi Econòmica (IAE)
- Institut d'Investigació en Intel·ligència Artificial (IIIA)
- Institut de Ciència de Materials de Barcelona (Icmab)

Altres

- Càtedra UNESCO sobre Pau i Drets Humans
- Centre de Recerca en Sanitat Animal (CRESA)



Biocampus

Aquest projecte, iniciat l'any 2000, ha viscut durant l'any 2001 un procés de consolidació, pel que fa a l'aspecte científic, i d'execució, pel que fa a l'aspecte físic.

Enguany s'ha acabat l'ampliació de les instal·lacions de l'antic Institut de Biologia Fonamental (IBF) que canvia el seu nom i actualment es denomina Institut de Biotecnologia i de Biomedicina (IBB) i que constitueix un altre dels eixos fonamentals d'aquest complex de recerca en biotecnologia i biomedicina que és Biocampus.

D'altra banda, s'han iniciat les obres de construcció de la primera fase de l'edifici principal. Aquesta primera fase acollirà un dels centres especials de recerca de nova creació, el Centre de Biotecnologia Animal i Teràpia Gènica (CBATEG).

La UAB ha creat CBATEG com un centre de referència en la utilització de les tècniques de transferència gènica en el camp de la Biomedicina. Les seves línies d'investigació estan centrades a estudiar les causes que duen al desenvolupament de malalties metabòliques mitjançant la utilització d'animals transgènics i en el desenvolupament de noves aproximacions de teràpia gènica per aquestes malalties.

CBATEG forma part de xarxes europees per a l'estudi de malalties metabòliques mitjançant animals transgènics i per a la producció i distribució de vectors per a teràpia gènica.

Centre de Recerca en Sanitat Animal (CReSA)

Com ja vàrem informar l'any passat, la UAB, consorciadament amb l'Institut de Recerca i Tecnologia Agroalimentàries (IRTA), va constituir el Centre de Recerca en Sanitat Animal i una fundació per a gestionar-lo. El 16 de maig del 2001, un total de tretze entitats i organitzacions relacionades amb la sanitat animal van signar el conveni de constitució de l'anomenat Consell Assessor del CReSA, que aportaran una quantitat notable de fons al llarg dels pròxims cinc anys per tal de donar impuls a les activitats del centre.

Nous instituts i centres

Durant l'any 2001 s'ha aprovat la creació de dos nous instituts de recerca i s'ha posat en marxa el CTETMA.

Institut de Ciència i Tecnologia Ambiental (ICTA)

L'ICTA és la transformació del Centre d'Estudis Ambientals en un institut de recerca. Seguint els principis que inspiraren la creació del centre d'estudis, l'ICTA és un lloc d'intercanvi entre els investigadors de diferents disciplines obert a tots els professors que treballen en el camp del Medi Ambient. Actualment disposa ja d'un ampli equip d'especialistes procedents dels camps més diversos que es plantegen la necessitat d'integrar els seus coneixements amb vista a abordar problemàtiques complexes.

Institut de Neurociències (Inc)

Neix amb la vocació de ser un centre on tinguin cabuda totes les disciplines relacionades amb l'estudi del sistema nerviós i que faciliti al màxim l'aproximació horitzontal en el desenvolupament dels projectes d'investigació. Per a aquest projecte, l'Inc s'aprofita de la dimensió i la diversitat que presenta la investigació en neurociències de la UAB. Formant part de l'Inc, hi trobem biòlegs cel·lulars i moleculars, fisiòlegs, farmacòlegs, històlegs, psicòlegs i psicobiòlegs, neuròlegs, filòlegs, bioinformàtics i neuropatòlegs, que constitueixen un institut realment multidisciplinari únic a Espanya. L'Institut de Neurociències es constitueix com un dels eixos importants del Biocampus.

Centre Temàtic Europeu de Territori i Medi Ambient (CTETMA)

L'Agència Europea de Medi Ambient (AEMA) va designar el passat mes de març la UAB com a líder d'aquest nou centre temàtic. Treballarà en temes de cobertura, ús i degradació del sòl, posant una especial atenció en els ecosistemes més fràgils. El nou centre es va presentar el 4 de juliol de 2001 a la Casa de Convalescència i tindrà com a socis altres nou organitzacions de la República Txeca, Finlàndia, Hongria, Romania, Àustria, Itàlia, França i Espanya. És important destacar la inclusió d'organitzacions de tres països de l'Europa Oriental, fet que representa un pas endavant cap a la integració d'aquests països en el programa de treball de l'Agència un cop passen a ser membres de l'AEMA.

A part dels temes esmentats, una de les principals tasques del Centre serà la d'assegurar un control eficaç del projecte d'actualització de fotografies per satèl·lit de la coberta i usos del sòl a Europa per després utilitzar aquesta feina com a base per a la integració de bases geogràfiques i territorials.



Serveis de suport a la docència i a la recerca

Serveis tècnics generals de suport a la docència

i a la recerca (S1)

- Granges i Camps Experimentals
- Hospital Clínic Veterinari de la UAB
- Servei d'Estabulari
- Servei d'Informàtica
- Servei de Biblioteques
- Servei de Protecció Radiològica
- Taller de Mecànica i d'Electrònica

Serveis científicotècnics de suport a la recerca (S2)

- Laboratori d'Ambient Controlat (Servei de Sala Blanca UAB)
- Laboratori d'Informació Geogràfica i Teledetecció (LIGIT)
- Servei d'Anàlisi Química
- Servei d'Estadística
- Servei de Difracció de Raigs X
- Servei de Microscòpia
- Servei de Ressonància Magnètica Nuclear (SeRMN)
- Servei de Tractament d'Imatges

Serveis especialitzats (S3)

- Gabinet Geològic d'Anàlisi Territorial i Ambiental
- Laboratori d'Anàlisi i Fotodocumentació d'Electroforesis, Autoradiografies i Luminescència
- Laboratori d'Anàlisi Palinològiques
- Laboratori Veterinari de Diagnosi de Malalties Infeccioses
- Planta Pilot de Fermentació
- Servei d'Anàlisi de Fàrmacs

- Servei d'Anàlisi Arqueològiques
- Servei d'Anàlisi i Aplicacions Microbiològiques
- Servei d'Aplicacions Educatives
- Servei d'Avaluació Mutagènica
- Servei d'Ecopatologia de Fauna Salvatge
- Servei d'Endocrinologia i de Radioimmunoanàlisi
- Servei d'Hematologia Clínica Veterinària
- Servei d'Higiene, d'Inspecció i de Control dels Aliments
- Servei d'Investigacions Neurobiològiques
- Servei de Bioquímica Clínica Veterinària
- Servei de Biotecnologia Animal
- Servei de Consultoria Matemàtica
- Servei de Cultius Cel·lulars
- Servei de Dades Polítiques i Socials
- Servei de Datació de Triti i de Carboni 14
- Servei de Diagnòstic de Patologia Veterinària
- Servei de Diagnòstic Patològic de Peixos
- Servei de Documentació d'Història Local de Catalunya
- Servei de Documentació per a la Investigació Transcultural (SeDIT)
- Servei de Producció d'Anticossos
- Servei de Proteòmica i de Bioinformàtica
- Servei de Seqüenciació i Síntesi d'Àcids Nucleics
- Servei de Traduccions
- Servei Veterinari de Genètica Molecular

Servei de Biblioteques

El Servei de Biblioteques de la UAB està format per vuit biblioteques distribuïdes pel campus, la Biblioteca Universitària de Sabadell, la Cartoteca General, i les biblioteques situades a les unitats docents de la Facultat de Medicina als hospitals.

El Servei de Biblioteques de la UAB és el primer servei de biblioteques universitari a l'Estat que ha obtingut la certificació de qualitat ISO 9002.

El fons bibliogràfic de la UAB està format per més de set-cents mil llibres, i les col·leccions de publicacions periòdiques se situen en prop de les trenta-nou mil. El curs 2000-2001 les superfícies dedicades a biblioteca superen els 26.000 m² i els fons ocupen uns 48 km de prestatges. Hi ha un total de 4.285 places de lectura a disposició dels usuaris de les biblioteques.

El catàleg de les biblioteques està automatitzat i es pot consultar des de qualsevol terminal connectat a la xarxa informàtica de la UAB, o des de casa o qualsevol lloc del món mitjançant l'accés a l'adreça d'Internet <http://www.babel.uab.es>. També és possible accedir en línia al Catàleg del Consorci de Biblioteques Universitàries de Catalunya i a la Biblioteca Digital de Catalunya <http://www.cbuc.es>, així com als catàlegs d'altres biblioteques d'arreu del món.

Tots els membres de la comunitat universitària poden accedir a la Biblioteca Digital de la UAB mitjançant l'adreça <http://decomate.uab.es>, on es poden consultar els textos complets de més de 200.000 articles de 390 revistes científiques de totes les àrees.

Inauguració de la Biblioteca de la Comunicació i Hemeroteca General

La Universitat Autònoma de Barcelona ha inaugurat la nova Biblioteca de Comunicació i Hemeroteca General, resultat de la reunificació de serveis com la Biblioteca de Ciències de la Comunicació, la Biblioteca General i de l'Hemeroteca General i fons documentals com el Cedoc i el fons de premsa clandestina llegat per Albert Viladot. El nou edifici, situat a la plaça Cívica del campus de la UAB i que ocupa una superfície de 5.700 metres quadrats distribuïts en cinc plantes, és considerat el millor centre documental sobre comunicació del nostre entorn geogràfic.

Al llarg del curs 2002-2003 es construiran dues plantes més situades per sota d'aquest nivell, on s'ubicaran els dipòsits i les diferents sales especials, com consulta de documents de reserva, sales de formació, usuaris, etc.

Així, amb les dues plantes subterrànies, es passarà dels 4.200 metres lineals de prestatgeries que ara s'inauguren a encabir més de 8.000 metres lineals de documents.



RECERCA I TRANSFERÈNCIA DE TECNOLOGIA I DE CONEIXEMENTS

FONS BIBLIOGRÀFIC 2001

	FONS BIBLIOGRÀFIC			CONSULTA	
	LLIBRES	PUB. PERIÒD.	LECTORS	SALA	PRÉSTEC
Biblioteca de Ciències i Enginyeries	83.358	3.136	626.836	113.501	83.290
Biblioteca de Ciències de la Comunicació	60.594	1.494	166.223	64.073	54.147
Biblioteca de Ciències Socials	167.013	7.418	1.439.601	207.542	114.583
Biblioteca d'Humanitats	313.509	5.263	753.003	336.272	226.421
Biblioteca de Medicina	31.848	2.180	149.967	26.641	29.929
Biblioteca de Medicina. Hospital del Mar	•	•	11.106	17.232	3.421
Biblioteca de Medicina. UD de la Vall d'Hebron	•	•	142.403	21.286	16.516
Biblioteca de Medicina. UD Trias i Pujol	•	•	65.385	26.616	2.579
Biblioteca de Traducció i d' Interpretació	•	•	•	•	•
Biblioteca de Veterinària	19.116	1.183	181.361	106.870	25.035
Biblioteca General	28.269	2.524	22.985	3.554	977
Biblioteca Universitària de Sabadell	22.665	2.220	220.037	15.365	18.237
Cartoteca General	1.154	•	2.488	7.470	•
CEDOC-Hemeroteca General	440	3.783	703	6.959	•
Centre de Doc. Europea (extensió de Ciències Socials)	948	523	9.370	1.609	•
Hemeroteca General	111	7.029	81.467	27.419	•
IBB (extensió de Ciències)	•	•	9.536	47.680	•
ICE (extensió d'Humanitats)	648	528	27	346	31
Inst. de Doc. i d'Invest. Musicològiques "J. Ricart i Matas"	3.177	63	•	•	•
Biblioteca Digital	1	438	•	•	•
Fundació Biblioteca Josep Laporte	6.939	732	119.454	41.893	10.122
TOTAL	739.790	38.514	4.001.952	1.072.328	585.28

L'objectiu de la Fundació Empresa i Ciència és l'acostament recíproc del món econòmic i l'estament universitari mitjançant la realització de totes aquelles activitats que condueixen a un millor coneixement d'un i altre, a la cooperació mútua en qüestions d'interès de les dues parts i a la prestació de serveis útils comuns.

Aquesta missió es concreta en la realització de projectes específics d'interès acadèmic i empresarial; la gestió del Centre d'Economia Industrial; el projecte "Gènesi" per a la creació d'empreses de base tecnològica; els serveis de promoció de les recerques d'interès empresarial de la UAB, dins del Pla d'actuació de base i la prestació de serveis a la comunitat universitària, institucions i empreses, sempre que tinguin un component acadèmic.

Centre d'Economia Industrial

S'ha publicat el document d'Economia Industrial núm. 13, **Factores determinantes de las decisiones de inversión de las multinacionales industriales implantadas en Cataluña**, del Dr. Àngel Hermostilla. L'estudi va ser presentat a la Casa de Convalescència amb la celebració d'un seminari debat.

També s'ha publicat i presentat com a Working Paper l'estudi **Del Multimedia a la Infoesfera**, del Dr. Pere Escorsa i Ramon Maspons.

Estan en procés d'elaboració els estudis següents:

- **Educació formal i demanda de qualificació de la mà d'obra a Espanya. Una visió a llarg termini 1980-2000**, del Dr. Josep Oliver.
- **La logística a les portes del segle XXI**, del Dr. Daniel Serra.
- **Eficiència i competitivitat de l'empresa catalana**, del Dr. Diego Prior.
- **Lecciones de gobierno empresarial: nuevos modelos de empresa**, del Dr. Miguel A. García Cestona.

Projecte Gènesi

S'ha presentat el projecte Gènesi en el Fòrum de la Recerca, amb el títol de "Projecte Gènesi: Creació d'Empreses", i també va ser presentat a estudiants i professors del Departament de Geografia.

La Fundació va intervenir en la Jornada sobre auto ocupació i creació d'empreses en l'àmbit del medi ambient.

L'any 2001, s'han presentat cinc sol·licituds d'ajut al CIDEM de les quals han aprovat tres, han denegat una i l'última està en procés de passar per la comissió. La Fundació ha analitzat un total de nou propostes.

El dia 24 de maig es va mantenir una reunió a la FEC, amb BTG i una de les empreses del Trampolí Tecnològic, per parlar de finançament internacional.





PROJECCIÓ INTERNACIONAL

COOPERACIÓ INTERNACIONAL



En el procés d'internacionalització de la UAB, durant el curs 2001-2002 hi ha hagut un seguit d'activitats que cobreixen tots els camps d'actuació i totes les àrees geogràfiques.

En l'àmbit europeu, SÒCRATES-ERASMUS manté un alt nivell d'estudiants i de professors participants. Un total de 698 alumnes de la UAB s'han beneficiat del programa, mentre en venien 933 (un 4% més que l'any anterior). Quant a professors, s'ha assolit la xifra de 98 mobilitats d'un mínim d'una setmana, s'ha coordinat un programa intensiu i s'ha participat en nou programes intensius més, en dos projectes de desen-volupament curricular i en deu xarxes temàtiques.

En les altres activitats de SÒCRATES, s'ha participat en dos projectes LINGUA (aprenentatge de llengües), en cinc de COMENIUS (educació no universitària), en dos de GRUNDTVIG (educació d'adults) i en un de MINERVA (educació a distància). En conjunt, la UAB és la universitat espanyola que participa en més projectes del programa SÒCRATES.

Amb la resta del món, estan en marxa un projecte de mobilitat del programa Europa-Estats Units i un altre de l'Europa-Canadà i s'ha ampliat la xarxa d'universitats participants en el programa de mobilitat de la UAB, que ara inclou intercanvis amb institucions d'Argentina, d'Austràlia, del Brasil, de Canadà, de Corea del Sud, de Costa Rica, de Colòmbia, d'Equador, dels Estats Units, d'Israel, del Japó, del Marroc, de Mèxic, de la República Popular de la Xina, dels territoris ocupats de Palestina i de Xile. Un total de 40

alumnes de la UAB s'han desplaçat a aquestes institucions per a una estada d'un semestre, com a mínim, mentre que s'han rebut 92 estudiants de deu països diferents. S'ha ampliat l'acord amb la Universitat de Califòrnia per a poder oferir més places d'intercanvi en els dos sentits.

A més de continuar la presència en l'Àsia Central amb diferents iniciatives, s'ha realitzat novament un curs específic per a un grup d'estudiants de la Josai Universitat Internacional del Japó i ha continuat la vinguda d'un grup d'estudiants de la Universitat de Tecnologia de Sydney (Austràlia) per a una estada acadèmica d'un any a la Facultat de Filosofia i Lletres.

Com a conseqüència de totes aquestes activitats, s'ha signat un conveni de cooperació amb 606 institucions estrangeres, dels quals 137 són genèrics, 68 inclouen també mobilitat i 401 són de mobilitat d'estudiants i/o professors. També s'ha ajudat en la tramitació de la Targeta d'estudiant, requisit indispensable per a la residència legal a Espanya dels estudiants no comunitaris, per a més de 600 alumnes. Per primer cop, s'ha ultrapassat el nombre de 2.500 estudiants estrangers presents a la UAB durant el curs.

A nivell institucional, s'ha coordinat la participació de la UAB en diferents xarxes universitàries, com ara l'European Consortium of Innovative Universities (ECIU) o el Grupo de Compostela, a més de participar en el programa PEACE (pels territoris ocupats de Palestina) i en el Comitè Espanyol Universitari de Relacions Internacionals (CEURI), on es coordina una de les comissions.



PROJECCIÓ INTERNACIONAL I COOPERACIÓ

ORIGEN DEL FONS DELS PROGRAMES DE MOBILITAT I COOPERACIÓ 2001-2002 EN EUROS

€

PROGRAMES EUROPEUS

Erasmus	1.029.418,28
Lingua	76.255,00
Comenius	8.680,00
Tempus	186.257,27

PROGRAMES DE COOPERACIÓ

62.805,83

ALTRES ACTIVITATS

84.987,57

TOTAL

1.448.403,95

PROJECCIÓ INTERNACIONAL

PAÍS	MARC	MOBILITAT
ÀFRICA		
Algèria	1	0
Marroc	7	2
AMÈRICA		
Argentina	16	1
Bolívia	3	•
Brasil	8	1
Canadà	2	1
Colòmbia	13	2
Costa Rica	2	2
Cuba	6	•
Equador	6	1
El Salvador	2	•
Estats Units	8	3
Honduras	1	•
Mèxic	14	6
Nicaragua	8	•
Perú	6	•
Uruguai	1	•
Veneçuela	6	•
Xile	12	2



PROJECCIÓ INTERNACIONAL I COOPERACIÓ

CONVENIS INTERNACIONALS VIGENTS 2001-2002 NOMBRE D'INSTITUCIONS AMB CONVENIS MARC I DE MOBILITAT PER PAÏSOS

PAÍS	MARC	MOBILITAT
EUROPA		
Alemanya	6	56
Àustria	•	10
Bèlgica	2	20
Bòsnia i Hercegovina	2	•
Bulgària	•	2
Dinamarca	1	10
Eslovàquia	0	2
Federació Russa	6	0
Finlàndia	2	19
França	11	85
Grècia	•	12
Hongria	•	4
Irlanda	•	6
Islàndia	•	1
Itàlia	5	46
Lituània	•	1
Noruega	•	8
Països Baixos	1	27
Polònia	1	9
Portugal	4	26
Regne Unit	4	53
República Txeca	1	1
Romania	2	9
Suècia	1	15
Suïssa	•	10
Turquia	1	0
Xipre	•	1

116

117

SEGUEIX →

PROJECCIÓ INTERNACIONAL

CONVENIS INTERNACIONALS VIGENTS 2001-2002 NOMBRE D'INSTITUCIONS AMB CONVENIS MARC I DE MOBILITAT PER PAÏSOS

PAÍS	MARC	MOBILITAT
ÀSIA		
Corea	7	6
Filipines	1	•
Iemen	1	•
Índia	1	•
Israel	1	1
Japó	5	4
Kazakhstan	1	•
Kirguizistan	1	•
Palestina	2	•
Taiwan	1	•
Xina	5	1
OCEANIA		
Austràlia	2	1
ORGANISMES INTERNACIONALS		
IEDPE	1	•
IUE Fiesole	1	•
MIBP	1	1
OEI	1	•
UNESCO	1	•
TOTAL		205
		468

PROJECCIÓ INTERNACIONAL I COOPERACIÓ

EVOLUCIÓ DELS CONVENIS INTERNACIONALS

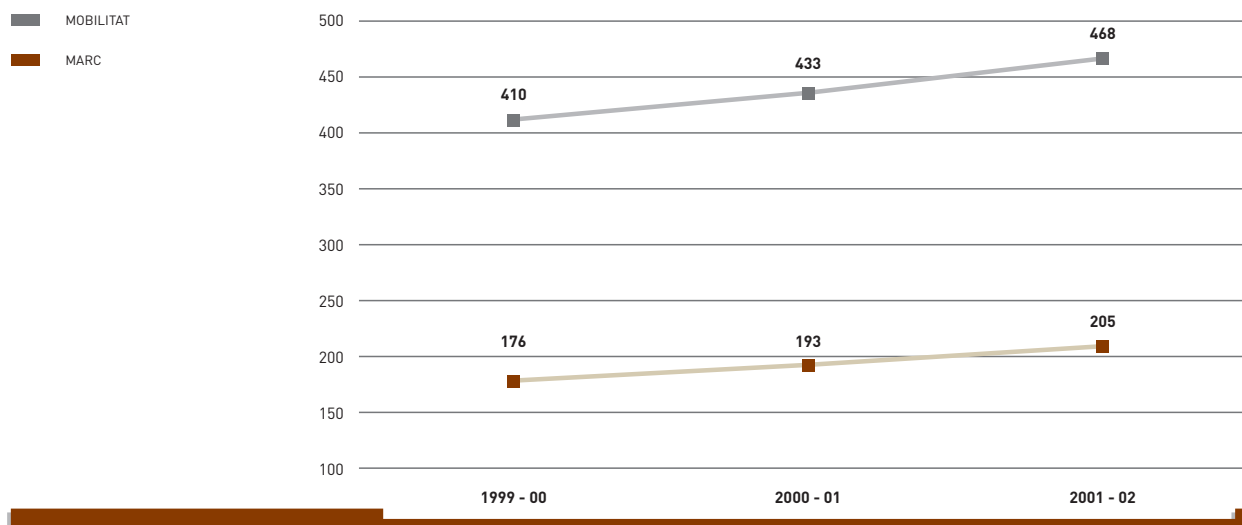

PROJECCIÓ INTERNACIONAL

PAÍS	101	102	103	104	105
Alemanya	5	4	4	2	3
Àustria	•	•	•	•	•
Bèlgica	1	2	1	•	•
Dinamarca	1	•	5	4	4
Finlàndia	•	1	4	•	•
França	24	6	25	11	15
Grècia	3	•	•	•	•
Hongria	1	•	•	•	•
Irlanda	1	•	1	8	•
Islàndia	1	•	1	•	•
Itàlia	33	20	13	1	11
Noruega	1	•	5	•	2
Països Baixos	6	•	10	4	9
Polònia	•	•	1	•	•
Portugal	3	1	•	•	5
Regne Unit	18	•	9	3	6
Romania	1	•	•	•	•
Suècia	•	•	1	7	3
Suïssa	1	•	•	•	3
TOTAL	100	34	80	40	61

101 Facultat de Filosofia i Lletres

102 Facultat de Medicina

103 Facultat de Ciències

104 Facultat de Ciències Econòmiques i Empresarials

105 Facultat de Ciències de la Comunicació

PROJECCIÓ INTERNACIONAL I COOPERACIÓ

ESTUDIANTS SÒCRATES-ERASMUS DE LA UAB 2001-2002 PER PAÍS DE DESTINACIÓ I CENTRE D'ORIGEN

106	107	108	109	110	111	118	201	ALTRES	TOTAL
1	3	7	1	41	8	4	1	1	85
•	•	1	•	7	3	•	•	1	12
•	•	3	•	4	1	•	•	3	15
•	•	3	•	3	•	1	•	•	21
•	•	•	•	7	6	•	•	7	25
2	5	9	3	32	13	2	•	6	153
•	1	•	3	3	•	•	•	•	10
•	•	•	•	•	•	•	•	•	1
•	•	•	1	9	•	•	•	•	20
•	•	•	•	•	•	•	•	•	2
4	2	12	10	7	7	•	1	5	126
•	•	1	•	•	•	1	•	•	10
8	2	2	2	3	12	6	•	8	72
•	•	•	•	•	•	1	•	•	2
•	1	5	1	•	4	•	•	4	24
•	•	8	3	31	3	1	2	9	93
•	•	•	•	1	•	•	•	•	2
•	1	1	1	2	•	2	1	1	20
•	•	•	•	2	•	•	•	•	6
15	15	52	25	152	57	18	5	45	699

120

121

106 Facultat de Dret

107 Facultat de Veterinària

108 Facultat de Ciències Polítiques i de Sociologia

109 Facultat de Psicologia

110 Facultat de Traducció i d'Interpretació

111 Facultat de Ciències de l'Educació

118 Escola Superior d'Enginyeria

201 Escola Universitària d'Estudis Empresarials de Sabadell

Altres (escoles adscrites i vinculades a la UAB)

PROJECCIÓ INTERNACIONAL

PAÍS	101	102	103	104	105
Alemanya	27	17	10	18	8
Àustria	2	3	3	1	1
Bèlgica	4	2	•	3	4
Bulgària	2	•	•	•	•
Dinamarca	4	•	•	•	1
Eslovàquia	•	•	•	2	•
Finlàndia	•	•	2	2	•
França	30	7	7	23	9
Grècia	7	•	•	•	•
Hongria	•	•	•	•	•
Irlanda	•	•	•	2	•
Islàndia	2	•	•	•	•
Itàlia	54	18	19	24	8
Noruega	2	•	1	•	•
Països Baixos	8	•	4	8	11
Polònia	7	•	•	•	•
Portugal	3	5	4	13	7
Regne Unit	13	•	1	•	2
Rep. Txeca	2	•	1	•	•
Romania	4	•	7	3	•
Suècia	•	•	•	5	•
Suïssa	11	1	•	3	1
TOTAL	182	53	59	107	52

101 Facultat de Filosofia i Lletres

102 Facultat de Medicina

103 Facultat de Ciències

104 Facultat de Ciències Econòmiques i Empresariales

105 Facultat de Ciències de la Comunicació

106 Facultat de Dret

PROJECCIÓ INTERNACIONAL I COOPERACIÓ

ESTUDIANTS ESTRANGERS SÒCRATES-ERASMUS 2001-2002 PER PAÍS D'ORIGEN I CENTRE DE DESTINACIÓ

106	107	108	109	110	111	118	201	ALTRES	TOTAL
13	1	16	5	34	3	1	•	8	161
2	•	•	2	6	9	•	•	1	30
2	•	14	•	4	2	•	•	1	36
•	•	•	•	•	•	•	•	0	2
•	•	3	•	•	1	•	•	0	9
•	•	•	•	•	•	•	•	0	2
•	•	5	1	4	5	•	•	5	24
8	•	28	1	29	6	1	1	3	153
1	2	2	4	2	•	1	•	0	19
•	•	•	•	•	•	•	•	0	0
•	•	•	•	8	•	•	•	0	10
•	•	•	•	•	•	•	•	1	3
26	20	20	10	8	10	1	•	9	227
2	•	2	1	2	•	1	•	0	11
6	2	3	•	1	9	•	•	10	62
•	2	1	•	•	1	3	•	0	14
4	5	3	4	3	6	•	2	7	66
•	•	2	•	23	3	•	1	3	48
•	•	•	•	•	•	•	•	0	3
•	•	3	•	2	•	•	•	0	19
1	•	3	•	1	2	1	•	1	14
1	•	•	•	•	•	•	•	3	20
66	32	105	28	127	57	9	4	52	933

122

123

107 Facultat de Veterinària

108 Facultat de Ciències Polítiques i de Sociologia

109 Facultat de Psicologia

110 Facultat de Traducció i d'Interpretació

111 Facultat de Ciències de l'Educació

118 Escola Superior d'Enginyeria

201 Escola Universitària d'Estudis Empresarials de Sabadell

Altres (escoles adscrites i vinculades a la UAB)

PROJECCIÓ INTERNACIONAL

PAÍS	1r i 2n CICLES	3r CICLE	TOTAL
EUROPA			
Alemanya	27	14	41
Andorra	49	4	53
Àustria	1	4	5
Bèlgica	4	2	6
Bòsnia i Hercegovina	6	1	7
Bulgària	6	11	17
Dinamarca	1	•	1
Eslovàquia	•	2	2
Eslovènia	2	1	3
Finlàndia	1	•	1
França	17	18	35
Grècia	4	8	12
Hongria	1	7	8
Irlanda	•	2	2
Itàlia	17	38	55
Iugoslàvia	2	3	5
Letònia	•	1	1
Moldàvia	•	1	1
Noruega	1	1	2
Països Baixos	6	7	13
Polònia	2	11	13
Portugal	15	11	26
Regne Unit	8	2	10
Rep. Txeca	1	•	1
Romania	4	8	12
Rússia	9	4	13
Suècia	5	1	6
Suïssa	1	2	3
Ucraïna	2	•	2
TOTAL	192	164	356



PROJECCIÓ INTERNACIONAL I COOPERACIÓ

ESTUDIANTS ESTRANGERS NO ERASMUS PER CICLES 2001-2002 PER PAÍS D'ORIGEN

PAÍS	1r i 2n CICLES	3r CICLE	TOTAL
AMÈRICA			
Argentina	39	80	119
Bolívia	3	10	13
Brasil	38	96	134
Canadà	2	1	3
Colòmbia	32	156	188
Costa Rica	•	7	7
Cuba	10	21	31
El Salvador	1	5	6
Equador	5	15	20
Estats Units	24	10	34
Guatemala	•	2	2
Haití	•	2	2
Hondures	•	3	3
Mèxic	32	202	234
Nicaragua	1	5	6
Panamà	•	3	3
Paraguai	1	3	4
Perú	21	35	56
Puerto Rico	•	1	1
Rep. Dominicana	2	1	3
Uruguai	4	6	10
Veneçuela	10	65	75
Xile	35	107	142
TOTAL	260	836	1.096

124

125

SEGUEIX →

PROJECCIÓ INTERNACIONAL

PAÍS	1R I 2N CICLES	3R CICLE	TOTAL
ÀSIA			
Armènia	1	•	1
Bangla Desh	•	1	1
Corea del Sud	18	1	19
Emirats Àrabs	•	1	1
Filipines	1	1	2
Índia	1	1	2
Iran	1	4	5
Israel	•	2	2
Japó	4	2	6
Jordània	•	1	1
Líban	•	3	3
Palestina	•	2	2
Paquistan	•	•	0
Rep. Popular Xina	5	3	8
Síria	•	1	1
Tailàndia	•	1	•
Taiwan	1	5	6
Turquia	•	3	3
TOTAL	32	32	64



PROJECCIÓ INTERNACIONAL I COOPERACIÓ

ESTUDIANTS ESTRANGERS NO ERASMUS PER CICLES 2001-2002 PER PAÍS D'ORIGEN

PAÍS	1R I 2N CICLES	3R CICLE	TOTAL
ÀFRICA			
Algèria	•	4	4
Angola	•	2	2
Congo	•	1	1
Costa d'Ivori	•	2	1
Egipte	•	2	2
Ghana	•	•	1
Guinea Conakry	1	1	•
Guinea Equatorial	1	•	1
Marroc	18	53	71
Moçambic	1	8	9
Nigèria	•	1	1
RD Congo	•	1	1
Senegal	•	1	1
Tunisia	•	4	4
TOTAL	20	80	100
OCEANIA			
Austràlia	22	•	22
TOTAL	22	•	22
TOTAL UAB	526	1.112	1.638

126

127

PROJECCIÓ INTERNACIONAL

EVOLUCIÓ DEL NOMBRE D'ESTUDIANTS ESTRANGERS A LA UAB

	1997 - 98	1998 - 99	1999 - 00	2000 - 01	2001 - 02
Erasmus	608	726	840	899	933
Europa	219	243	311	267	356
Àfrica	51	62	69	82	100
Amèrica	502	613	679	791	1096
Àsia	33	37	55	52	64
Oceania	0	21	44	35	22
TOTAL	1.413	1.702	1.998	2.126	2.571

EVOLUCIÓ DEL NOMBRE D'ESTUDIANTS ESTRANGERS A LA UAB

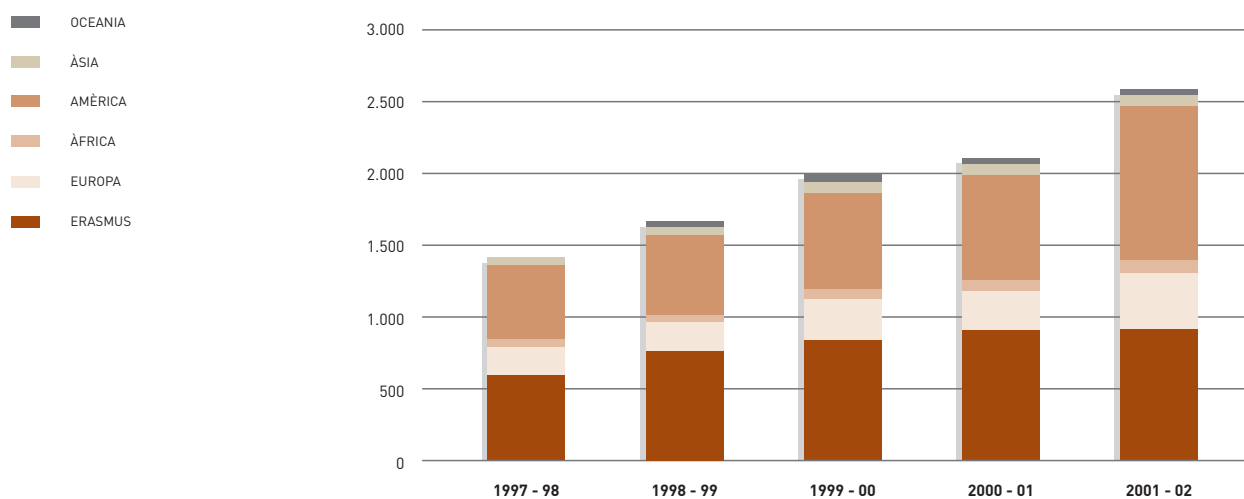

PROJECCIÓ INTERNACIONAL I COOPERACIÓ

DISTRIBUCIÓ DELS ESTUDIANTS ESTRANGERS DE 1r I 2n CICLES 2001-2002 EN PERCENTATGES

- EUROPA (NO ERASMUS) 13%
- AMÈRICA 18%
- ÀFRICA 1%
- ÀSIA 2%
- OCEANIA 2%
- ERASMUS 64%

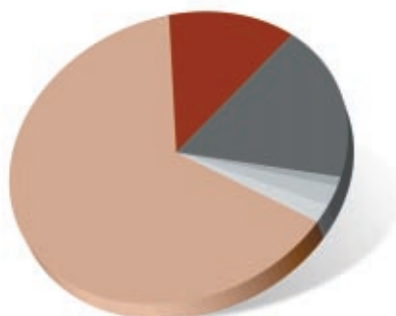

TOTAL 1.459 ESTUDIANTS

DISTRIBUCIÓ DELS ESTUDIANTS ESTRANGERS DEL 3r CICLE 2001-2002 EN PERCENTATGES

- EUROPA 15%
- AMÈRICA 75%
- ÀFRICA 7%
- ÀSIA 3%



TOTAL 1.112 ESTUDIANTS

Cooperació internacional

En el programa TEMPUS, malgrat el seu retrocés per l'entrada a SÒCRATES de la major part dels seus destinataris, la UAB participa en sis projectes, incloent-hi un de veterinària amb Bòsnia i Hercegovina, un de gestió de les Relacions internacionals amb el Kazakhstan, el Kirguizistan i un d'intercanvi d'estudiants amb la Federació Russa.

A més, la Facultat de Veterinària ha obtingut un important finançament de l'AEFI per a la cooperació amb la facultat equivalent de Sarajevo.

En l'àmbit llatinoamericà s'han consolidat les relacions amb universitats cubanes, especialment a Matanzas i a Santa Clara, mentre se segueixen organitzant activitats conjuntes amb universitats de Xile i de Mèxic, a més de la coordinació de mestratges amb Nicaragua, El Salvador i Cuba. S'ha seguit participant en la mobilitat de professors i d'alumnes que preveu el Programa de Cooperació Interuniversitària (abans anomenat INTERCAMPUS), a més de coordinar dues xarxes temàtiques d'aquest programa.

A la Mediterrània no europea s'han intensificat les relacions iniciades amb institucions d'Egipte, del Marroc, dels territoris ocupats de Palestina i també de Turquia.

A l'Àfrica, ha continuat el projecte de cooperació amb la Universitat Eduardo Mondlane de Moçambic en la formació de personal sanitari, que s'ha ampliat a l'àrea d'antropologia. Hi ha hagut també diferents ajuts per a Guinea Equatorial i Gàmbia.



Comissió Autònoma Solidària

Al llarg del curs 2001-2002, la Comissió Autònoma Solidària ha gestionat els fons procedents del pressupost general de la UAB destinats a cooperació al desenvolupament, segons acord del Claustre General de l'any 1995, per un import de 96.161,94 euros. A més, la Comissió ha rebut aportacions individuals procedents del professorat, del personal d'administració i serveis (amb un total d'uns 5.000 euros i dels alumnes (9.800 euros), que hi contribueixen amb una aportació en el moment de fer la matrícula. A aquestes quantitats s'afegeixen altres conceptes, com les retencions salarials practicades per vagues que han totalitzat un pressupost pel curs d'uns 18 milions de pessetes.

Projectes subvencionats

- Implantació de la llicenciatura en Estudis Ambientals i col·laboració en la infraestructura del Centro Universitario de la Región Norte de la UNAN (Nicaragua).
- Mestratges a diferents universitats de Nicaragua, El Salvador i Cuba.
- Projecte per al finançament de la Càtedra d'Ecologia i Medi Ambient a la Universitat d'Holguín (Cuba).
- ACOGE 2001 – Associació d'Estudiants i Joves de Guinea Equatorial.
- Projecte de cooperació amb la facultat de Medicina i Ciències Afins de la Universitat de Gàmbia.
- Projecte de cooperació amb les Facultats de Medicina i de Veterinària de la Universitat Eduardo Mondlane de Moçambic.

- Col·laboració entre els departaments d'Antropologia de la UAB i de la Universitat Eduardo Mondlane de Moçambic.
- Col·laboració amb l'Hospital General de Bata (Guinea Equatorial).
- Col·laboració amb el Centre de Capacitació de Mestres de Santa Cruz de la Sierra (Bolívia).
- Creació d'un fons bibliogràfic en antropologia social a Samarcanda (Uzbekistan).
- Transferència de tecnologia docent amb la Universitat An-najah de Palestina.
- Cursos de capacitació i d'iniciació a la metodologia de la investigació en ciències de la salut a l'Equador.

Ajuts individuals

De manera permanent o puntual, al llarg de l'any han rebut ajut un total de 20 estudiants procedents de Bòsnia i Hercegovina (sis), Marroc (sis), Cuba (dos) i els territoris ocupats de Palestina (dos), Guinea Equatorial (un), Nicaragua (un), Armènia (un) i Moçambic (un).

ESTUDIANTS

PROFESSORAT

PERSONAL D'ADMINISTRACIÓ I SERVEIS

SÍNDIC DE GREUGES DE LA UAB



COMUNITAT UNIVERSITÀRIA

05

L'activitat que s'ha desenvolupat des d'un dels àmbits de responsabilitat del Vicerectorat de Campus i d'Estudiants i que durant part del curs acadèmic 2001-2002 conformava el Vicerectorat d'Estudiants i de Promoció Cultural, s'estructura en quatre àrees d'actuació: els consells d'estudiants, les associacions, els projectes presentats, i finalment el Punt de Serveis als i les Estudiants.

Consells d'estudiants

És l'òrgan de participació dels estudiants que recull i executa les seves iniciatives en cada centre i facultat. Aplega tots i totes les estudiants representants en algun òrgan de govern del centre o de la universitat, i és el motor i el transmissor de les propostes que els estudiants puguin tenir.

Durant el curs 2001-2002 l'activitat dels consells ha estat molt marcada per la discussió i aprovació de la Llei d'universitats i per les eleccions al Claustre de la Universitat, tant d'estudiants com les eleccions a rector.

Per altra banda, els consells estan bàsicament centrats a participar en àmbits de la seva pròpia facultat, i poder oferir serveis als seus estudiants. Un parell d'exemples a destacar serien: el Consell d'Estudiants d'Econòmiques, que va organitzar diverses activitats com ara l'assignatura Economia del segle XXI, el projecte Ecotutors consistent en l'acollida d'estudiants estrangers a la Facultat i la revista Paper Mullat; i el Consell d'Estudiants de l'ETSE, que va organitzar el 9 d'abril una mostra d'empreses del sector (Workshop) acompanyat de xerrades amb el Col·legi d'Enginyers i diversos experts per tal d'afavorir el coneixement del mercat de treball dels enginyers i les sortides professionals.

Associacions d'estudiants

Durant el curs 2001-2002 les associacions de la UAB han continuat la tendència de creixement, sobretot d'associacions pròpies de cada titulació que cerquen orientar els associats/ades i els estudiants en general al mercat de treball associacions de caràcter professional. També cal destacar la creació de dues entitats de caràcter social, dedicades a la promoció i la defensa dels col·lectius amb situació de risc.

Àmbit cultural

- Associació d'Estudiants Marroquins de Catalunya (AEMC)
- Associació Veterinària per a l'Atenció a la Fauna Exòtica i Salvatge (AVAFES)
- Asociación Cultural de Estudiantes del Caribe y América Latina (CECAL)



- Club de Rol de la UAB (CRUAB)
- Colla Castellera Ganàpies de la UAB
- Col·lectiu d'Estudiants Universitaris Alternativa Estel
- Erasmus Student Network (ESN)
- Associació Cultural Universitària Goliardos
- Grups Bíblics Universitaris (GBU)
- Telemàtica a la Universitat (TAU)
- Arguments
- Astarte

Àmbit social

- Associació d'Amics de la UAB
- Associació Prodisminuïts de la UAB (ADUAB)
- Associació Voluntariat Lingüístic (AVL)
- Comissió Universitària Juristes Sense Fronteres (JSF)
- Joves per l'Alliberament Lesbià Gai (JALG)
- Moviment per la Pau UAB
- Veterinaris sense Fronteres (VSF)
- Batzac

Àmbit esportiu

- Club Bàdminton Bellaterra (CBB)
- Club d'Arquers de la Vall Moronta
- Club de Cabussament de la UAB
- Club Korfbal l'Autònoma
- Penya l'Empenta Blau i Grana de la UAB
- Waterpolo Universitat Autònoma (WUA)
- Club de Futbol Bellaterra

Àmbit professional

- Associació Catalana d'Història de la Veterinària (ACHV)
- Associació Catalana de Ciències Ambientals (ACCA)
- Associació d'Estudiants de Ciències de la Salut (AECS)
- Associació d'Estudiants de Filosofia (AEF)
- Associació d'Estudiants de Física de la UAB (AEF)
- Associació d'Estudiants de Neurociències de la UAB (AENC)
- Associació de Becaris d'Investigació de l'Autònoma (ABIA)
- Associació de Joves Geògrafs - UAB (AJG)
- Associació de Joves Universitaris i Traductors (AJUT)
- Associació Internacional d'Estudiants de Ciències Econòmiques i Comercials (AIESEC)
- Bellaterra Consulting (BC)
- International Veterinarian Students' Association (IVSA)
- Lexico'n'feti
- Secretariat Internacional d'Estudiants de Traducció i d'Interpretació (SIETI)
- Associació d'Estudiants i Llicenciats d'Humanitats (AELDHU)
- Keté - Associació de Mamífers Aquàtics (AMA)
- Associació - Grup d'Estudiants Amics dels Cavalls (GEAC)
- Associació d'Enginyers Químics (AEQ)

Projectes subvencionats

Durant el curs acadèmic 2001-2002 les associacions i els consells d'estudiants han presentat 83 projectes d'activitats per tal de ser subvencionats. Durant aquest any no s'ha publicat cap convocatòria de subvencions per infraestructura, ja que es va considerar que el curs passat s'havia fet un gran esforç per tal de dotar les entitats i consells, i que aquesta convocatòria podrà fer-se bianualment.

Punt de Serveis als i les Estudiants

El Punt de Serveis als i les Estudiants durant el seu tercer any de funcionament ha treballat per a consolidar-se com un servei de la UAB que dona resposta a diverses necessitats dels estudiants, les quals permeten millorar la qualitat de la seva estada en el campus.

S'ha continuat evolucionant respecte a alguns dels seus serveis i se n'ha perfilat molt més la definició i les funcions, i altres, com la Borsa d'Habitatge, no tan sols s'ha consolidat sinó que ja ha començat a fidelitzar alguns dels seus usuaris. En total durant el curs 2001-2002, de setembre a maig, el Punt de Serveis ha canalitzat un total de 2.342 consultes. A continuació es pot veure la distribució de consultes per cadascun dels serveis.



PROJECTES PRESENTATS A SUBVENCIÓ PER TIPUS DE COL·LECTIU 2001-2002

COL·LECTIUS	PROJECTES
Consells i assemblees	14
Associacions polítiques	12
Associacions esportives	2
Associacions culturals	8
Associacions professionals	32
Associacions socials	10
Nova formació	5
TOTAL	83

136

DISTRIBUCIÓ DE LES CONSULTES DEL PUNT DE SERVEIS ALS I LES ESTUDIANTS 2001-2002

- SERVEI D'HABITATGE **47%**
- SERVEI D'ATENCIÓ A L'ESTUDIANT **44%**
- UNITAT DE SUPORT A ASSOCIACIONS **5%**
- SERVEI DE TRANSPORT COMPARTIT **1%**
- PUNT D'INFORMACIÓ-SECR. GEN. DE JOVENTUT **3%**

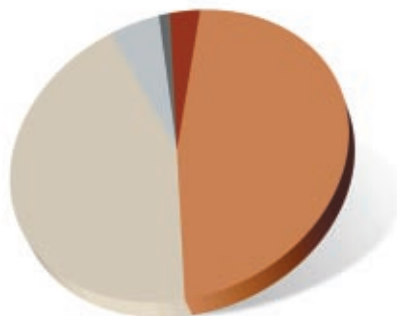

137

La plantilla de professorat de la UAB consta de 2.142,5 professors homologats amb una distribució del 16% CU, 42% TU i CEU, 7% TEU, 15% AJ, i 20% d'associats i altres, molt propera a una distribució 1(CU) / 3 (TU + CEU + TEU) / 1 (ajudants + associats + altres). De tota manera s'ha de remarcar que aquests números corresponen a professor homologat, i que existeix en la plantilla un nombre molt apreciable d'associats de baix nivell i baixa dedicació.

La distribució del professorat homologat per grans àrees correspon als següents percentatges: 36% Ciències Socials, 25% Ciències Experimentals i Tecnologies, 22% Ciències de la Salut, i 17% Ciències Humanes.

Pel que fa a la distribució del professorat per edats, presenta una corba de Gaus pràcticament perfecta, centrada en els 40-44 anys. Si es considera el professorat numerari, la corba s'aplana i el màxim se situa en els 45-49 anys, amb més de l'11% del professorat numerari amb edats superiors als 60 anys.

La distribució per sexes mostra un clar domini del sexe masculí en totes les categories, que es fa especialment palès en la categoria de CU. L'anàlisi del professorat que ha accedit als cossos de professor numerari al llarg del curs indica que aquest desequilibri no sembla que s'estigui redreçant.

Al llarg del curs 2001-2002, la política del Vicerectorat de Professorat ha centrat les seves actuacions principalment a

seguir implementant el document de Política de Professorat aprovat pel Claustre General el 1998. En aquest sentit s'han produït 131 transformacions Y2 -> Y1, 3 transformacions Y3 -> Y2 i 8 transformacions TEU -> TU, amb un cost global de 483.726 €. S'han fet algunes actuacions urgents en àrees deficitàries, amb un cost de 121.000 €, i altres com ara expedients finalistes corresponents al desenvolupament de noves titulacions i el programa de càtedres amb 15 transformacions TU -> CU.

Fets destacables del curs 2001-2002 ha estat la presa de possessió de 15 CU, 26 TU, 1 CEU i 1 TEU, i la jubilació (en data setembre de 2002) de 6 CU, 1 CEU, 2 TU i 2 TEU.

En la política d'implementar el document de claustre, s'ha fet un esforç considerable en la convocatòria al BOE de 132 places (125 TU, 6 CEU i 1 TEU), que en una gran proporció provenen de clàusules de garantia.

El conveni per a la promoció del professorat firmat amb el DURSI ha permès incrementar notablement els recursos del Programa de Càtedres, de manera que en la convocatòria del curs 2001-2002 a les 15 promocions amb recursos propis s'han afegit 50 amb recursos del DURSI (promoció per TU amb tres trams d'investigació).

Finalment, val la pena destacar la bona salut del Programa de Sabàtics en el qual s'han aprovat 40 de les sol·licituds.





Accés a la Plaça Cívica.

**Professors que han pres possessió de la càtedra
o de la titularitat durant el curs 2001-2002**

(fins al 31 de maig de 2002)

Càtedra d'universitat

Francisca Vidal Domínguez

Maria Dolores Jaraquemada Pérez de Guzmán

Biologia Cel·lular, Fisiologia i Immunologia

Carles Arús Caraltó

Victòria Nogués Bara

Bioquímica i Biologia Molecular

Joan Gómez Pallarès

Ciències de l'Antiguitat i de l'Edat Mitjana

Jesús David Pérez Castrillo

Economia i Història Econòmica

Jorge Francisco Suñé Tarruella

Enginyeria Electrònica i de Materials

Francisco Javier Lafuente Sancho

Enginyeria Química

Andrew Monnickendam Findlay

Filologia anglesa i Germanística

Gerard Vilar Roca

Filosofia

Guillem Prats Pastor

Antonio Pedro Villaverde Corrales

Genètica i Microbiologia

Armengol Gasull Embid

Matemàtiques

Fernando Ferrer Julia

Pedagogia Sistemàtica i Social

Santiago Maspoch Andrés

Química

Titularitat d'universitat

Jordi Ballester Gibert

Art

Josep Garcia Arumi

Margarita Puig Riera de Conias

Cirurgia

Teresa Ribas Seix

Didàctica de la Llengua de la Literatura i de
les Ciències Socials

Ferran Pons Canovas

Josep Ramon Fuentes Gasó

Ricardo Esteban Legarreta

Dret Públic i Ciències Historicojurídiques



María Pilar López Belbeze

Alejandro Rialp Criado

José Rialp Criado

Economia de l'Empresa

Jordi Joan Cairó Badillo

Enginyeria Química

Eduard Vitella Morató

Filologia Francesa i Romànica

Agustí Nieto Galán

Filosofia

Josep M. Torres Rodríguez

Genètica i Microbiologia

Francisco José Morente Valero

Francesc Vilanova Vila Abadal

Història Moderna i Contemporània

Francesc Xavier Roca Marva

Joan Serra Sagristà

Antonio José Velasco González

Informàtica

Juan Maria Cinca Cuscullola

Vicente García-Patos Briones

Medicina

María Claustro Jané Ballabriga

Psicologia de la Salut i Psicologia Social

José Antonio Ayllón Esteve

Química

María Esther Fernández Mostaza

Francesc Xavier Rambla Marigot

Sociologia

Mariana Orozco Jutorán

Traducció i Interpretació

Càtedra d'escola universitària

Josep Lladós Canet

Informàtica

Titularitat d'escola universitària

Juan Miguel Verd Pericàs

Sociologia

PROFESSORAT

	CATEDRÀTIC D'UNIV.	TITULAR D'UNIV.	CATEDRÀTIC D'EU
CIÈNCIES EXPERIMENTALS I TECNOLOGIES			
Biologia Cel·lular i Fisiologia	13	27	•
Biologia Animal, Biologia Vegetal i Ecologia	9	23	1
Bioquímica i Biologia Molecular	14	23	•
Enginyeria Electrònica i de Materials	3	5	•
Enginyeria Química	3	10	•
Física	18	19	•
Geologia	10	14	1
Informàtica	6	21	3
Matemàtiques	13	34	1
Química	20	32	•
Telecomunicació i Enginyeria de Sistemes	1	3	1
TOTAL	110	211	7

CIÈNCIES HUMANES			
Antropologia Social i Prehistòria	3	12	•
Art	5	13	•
Ciències de l'Antiguitat i de l'Edat Mitjana	10	17	•
Filologia Anglesa i Germanística	2	11	1
Filologia Catalana	8	26	1
Filologia Espanyola	9	18	2
Filologia Francesa i Romànica	3	10	•
Filosofia	5	12	•
Traducció i Interpretació	2	17	•
TOTAL	47	136	4



COMUNITAT UNIVERSITÀRIA

PROFESSORAT PER DEPARTAMENTS I CATEGORIES 2001-2002

TITULAR D'EU	EMÈRIT	ASSOCIAT	ASSOCIAT MÈDIC	AJUDANT	VISITANT	TOTAL	PLANTILLA HOMOLOGADA
0	1	35	4	5	•	85	60,13
0	2	17	•	4		56	46,75
0	0	27	1	5	1	71	51,50
1	0	18	•	4	•	31	20,38
0	0	14	•	6	2	35	23,13
0	0	18	•	8	2	65	51,88
0	1	9	•	5	•	40	35,13
13	0	30	•	13	1	87	82,25
3	1	31	•	9	1	93	73,63
0	0	23	•	8	1	84	75,00
1	0	4	•	1	•	11	11,25
18	5	226	5	68	8	658	531,00

142

143

0	1	16	•	1		33	28,63
0	0	14	•	0	•	32	26,38
0	3	16	•	3	•	49	37,63
4	0	24	•	0	•	42	36,50
8	0	23	•	7	•	73	62,13
6	1	21	•	3	•	60	44,25
2	0	24	•	1	•	40	31,00
1	0	8	•	3	•	29	25,13
15	0	47	•	5	1	87	66,00
36	5	193	0	23	1	445	357,63

SEGUEIX →

PROFESSORAT

	CATEDRÀTIC D'UNIV.	TITULAR D'UNIV.	CATEDRÀTIC D'EU
CIÈNCIES DE LA SALUT			
Ciència Animal i dels Aliments	5	21	•
Ciències Morfològiques	4	13	•
Cirurgia	6	26	•
Farmacologia i Terapèutica	5	14	•
Genètica i Microbiologia	7	19	•
Medicina	16	56	•
Medicina i Cirurgia Animal	3	18	•
Pediatria, Obstetrícia i Ginecologia i Medicina Preventiva	6	17	•
Psicobiologia i Metodologia de les Ciències de la Salut	3	17	•
Psicologia de la Salut i Psicologia Social	4	18	•
Psiquiatria i Medicina Legal	4	10	•
Sanitat i Anatomia Animals	3	15	•
TOTAL	66	244	0



PROFESSORAT PER DEPARTAMENTS I CATEGORIES 2001-2002

TITULAR D'EU	EMÈRIT	ASSOCIAT	ASSOCIAT MÈDIC	AJUDANT	VISITANT	TOTAL	PLANTILLA HOMOLOGADA
0	0	15	•	3	•	44	35,88
0	0	5	17	2	•	41	25,13
0	0	1	72	0	•	105	44,00
0	0	6	16	1	•	42	24,00
0	0	10	19	10	•	65	45,63
0	1	2	137	0	•	212	90,50
0	0	13	•	4	•	38	32,88
0	1	6	68	2	1	101	42,00
0	0	10	•	4	•	34	30,88
0	1	28	•	2	1	54	41,25
0	0	5	14	1	•	34	18,38
0	0	15	•	4	•	37	32,88
0	3	116	343	33	2	807	463,38

144

145

SEGUEIX →

PROFESSORAT

	CATEDRÀTIC D'UNIV.	TITULAR D'UNIV.	CATEDRÀTIC D'EU
CIÈNCIES SOCIALS			
Ciència Política i Dret Públic	13	27	•
Comunicació Audiovisual i Publicitat	6	24	•
Didàctica de la Llengua, la Literatura i de les Ciències Socials	2	9	1
Didàctica de les Matemàtiques i de les Ciències Experimentals	2	10	•
Didàctica de l'Expressió Musical, Plàstica i Corporal		4	•
Dret Privat	7	15	•
Dret Públic i Ciències Historicojurídiques	10	25	•
Economia Aplicada	6	19	2
Economia de l'Empresa	9	18	5
Economia i Història Econòmica	17	15	1
Geografia	5	20	•
Història Moderna i Contemporània	9	20	1
Pedagogia Aplicada	3	11	1
Pedagogia Sistemàtica i Social	2	8	1
Periodisme i Ciències de la Comunicació	9	21	•
Psicologia de l'Educació	9	25	1
Sociologia	5	20	1
TOTAL	114	291	14
TOTAL UAB			
	337	882	25



COMUNITAT UNIVERSITÀRIA

PROFESSORAT PER DEPARTAMENTS I CATEGORIES 2001-2002

TITULAR D'EU	EMÈRIT	ASSOCIAT	ASSOCIAT MÈDIC	AJUDANT	VISITANT	TOTAL	PLANTILLA HOMOLOGADA
0	0	33	•	4	•	77	57,88
0	0	66	•	3	•	99	72,75
13	0	9	•	0	•	34	26,75
6	0	10	•	2	3	33	20,50
16	3	16	•	2	•	41	26,63
1	0	41	•	0	1	65	41,75
4	0	48	•	3	2	92	60,25
3	0	13	•	4	2	49	42,63
18	0	67	•	9	4	130	93,63
3	0	28	•	1	11	76	58,50
6	2	28	•	0	•	61	39,75
2	1	12	•	0	•	45	38,25
4	0	20	•	8	•	47	35,63
3	1	8	•	0	•	23	19,13
0	2	37	•	3	•	72	48,63
4	0	29	•	7	•	75	61,13
5	0	17	•	7	•	55	46,75
88	9	482	0	53	23	1.074	790,50
142	22	1.027	348	177	34	2.984	2.142,50

146

147

PROFESSORAT

DISTRIBUCIÓ DEL PROFESSORAT HOMOLOGAT PER DEPARTAMENTS 2001-2002

- CIÈNCIES EXPERIMENTALS I TECNOLÒGIQUES 25%
- CIÈNCIES DE LA SALUT 22%
- CIÈNCIES SOCIALS 36%
- CIÈNCIES HUMANES 17%

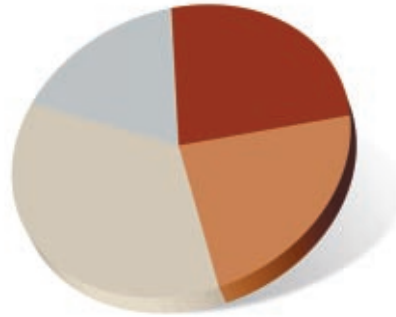

EVOLUCIÓ DEL NOMBRE DE PLACES PER CATEGORIES PLANTILLA HOMOLOGADA

- 1998 - 99
- 1999 - 00
- 2000 - 01
- 2001 - 02

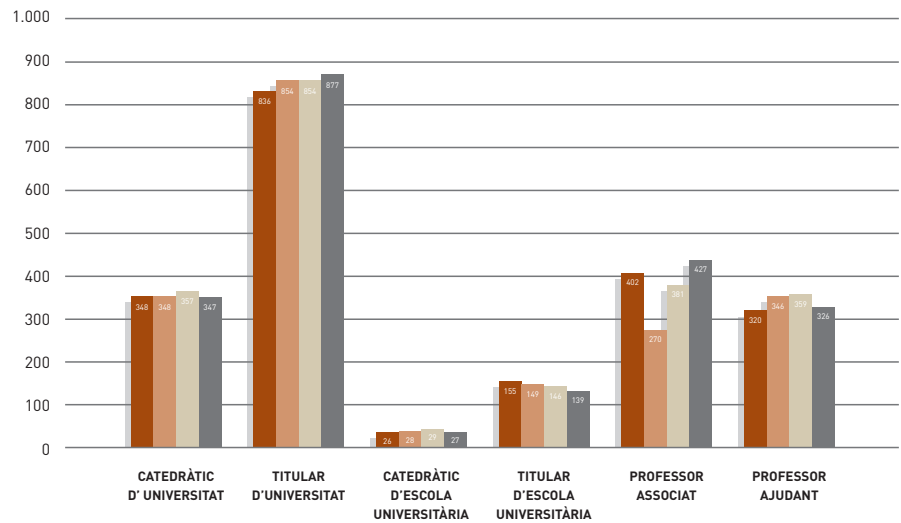

DISTRIBUCIÓ DEL PROFESSORAT PER CATEGORIES 2001-2002 PLANTILLA HOMOLOGADA

- CATEDRÀTIC D'UNIVERSITAT 16%
- TITULAR D'UNIVERSITAT 40%
- CATEDRÀTIC D'ESCOLA UNIVERSITÀRIA 1%
- TITULAR D'ESCOLA UNIVERSITÀRIA 6%
- PROFESSOR ASSOCIAT 15%
- ASSOCIAT MÈDIC 5%
- PROFESSOR AJUDANT 15%



Nota: no inclou professors visitants, emèrits, personal de projectes d'investigació ni places provisionals.

DISTRIBUCIÓ DEL PROFESSORAT PER CATEGORIES I SEXE 2001-2002 EN PERCENTATGES

- HOMES
- DONES

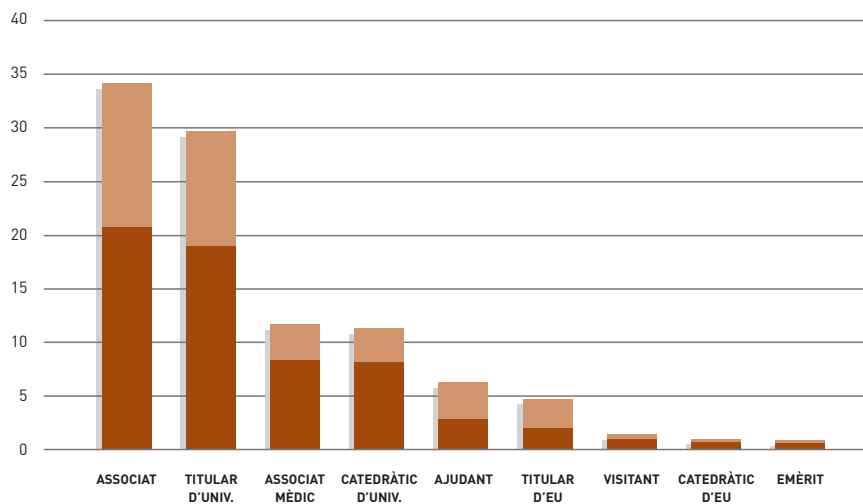

PROFESSORAT

DISTRIBUCIÓ DEL PROFESSORAT PER EDATS 2001-2002 EN PERCENTATGES

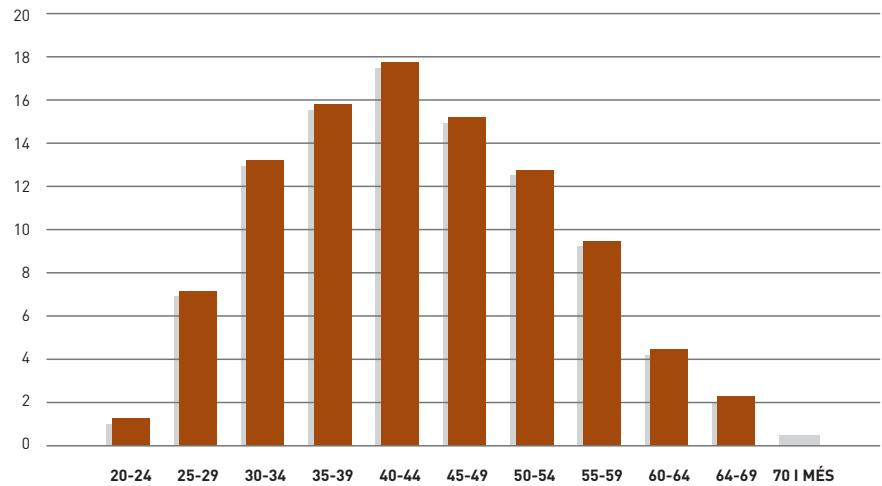

DISTRIBUCIÓ DEL PROFESSORAT NUMERARI PER EDATS 2001-2002 EN PERCENTATGES

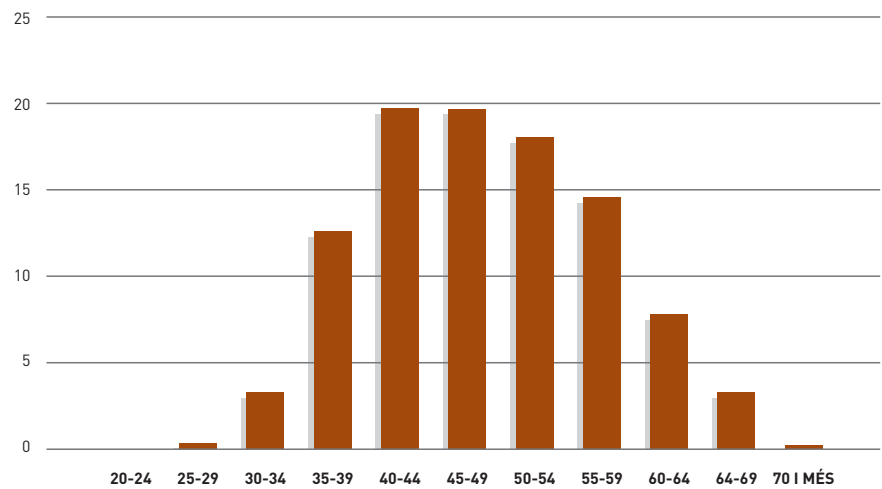



Campus Nord.

El personal d'administració i serveis que dóna suport administratiu de gestió i tècnic a la docència i a la investigació és de 1.342 persones, entre laborals i funcionaris, per al curs 2001-2002.

El nombre de PAS que depèn de les administracions de centre s'ha mantingut relativament estable, però s'ha incrementat un 7,8% la dotació en els departaments i en alguns àmbits de gestió centralitzada amb components d'anàlisi estructural i estratègics, així com en instituts i centres de recerca. D'altra banda, atesa la voluntat manifesta de donar suport estructural i suficientment tecnificat a la recerca, un cop que la Universitat va crear a finals de l'any 2000 les escales de funcionaris de tècnics superiors de suport a la recerca i de tècnics mitjans de suport a la recerca, s'han dotat i convocat les 7 primeres places mitjançant els corresponents processos d'accés.

També cal destacar que la necessitat de garantir un bon nivell de qualitat de servei i desenvolupament, tant dels processos existents com dels nous, ha fet que s'hagi augmentat un 21,7% la dotació de personal dedicat a reforç i a substitucions.

En la línia de millorar les estructures del PAS, s'han aprovat en diferents sessions de plenari del Consell Social les plantilles teòriques de l'Àrea d'Afers Acadèmics, de l'Escola de Doctorat i Formació Continuada, de l'Oficina de l'Autònoma Interactiva Docent, de les Unitats Docents Hospitalàries i de la Vicegerència de Recerca que engloba l'Àrea d'Investigació i de Desenvolupament i l'Oficina de Promoció de la Investigació;

aquestes plantilles incorporen el concepte d'estructura flexible i adaptable als canvis organitzatius que es vagin produint.

L'avaluació de l'acompliment es consolida com una eina per prendre decisions en les noves mesures anuals en l'aplicació de les diferents plantilles teòriques tècniques i de gestió, pel que fa a la recatologació de les places dins una mateixa escala de personal funcionari o dins un mateix grup de personal laboral.

En l'àmbit de les relacions laborals, el mes d'abril es varen celebrar les eleccions per a representants de la Junta de PAS funcionari amb una participació del 59,7%.

Es continua treballant en l'aplicació d'acords del personal funcionari, com ara el nomenament de nous administratius per la via d'accés a escala per promoció interna i els canvis de jornada partida a jornada continuada en llocs de treball específics, i del personal laboral, com la signatura i l'aplicació progressiva de l'acord que regula el IV Conveni en matèria de contractació de personal temporal de suport a la recerca a càrrec del capítol VI. Un altre mecanisme d'adequació de les estructures i els professionals a la demanda i exigència dels usuaris és l'establiment d'acords ad hoc, el més rellevant dels quals ha estat el de la reestructuració del personal tècnic del Servei d'Informàtica, a fi d'adequar el Servei d'Informàtica a les noves exigències de les TIC; s'ha constituït una comissió d'avaluació paritària per tal de fer el seguiment i el control de la seva implantació.



En matèria de formació i per als dos col·lectius, funcionari i laboral, es va constituir definitivament la Comissió General de Formació amb tots els seus membres i se'n va desenvolupar el reglament de funcionament, el qual s'aplica amb la participació activa dels representants sindicals. Elaborat i aprovat les línies formatives de l'any 2002.

En l'àmbit del personal laboral, la Comissió Paritària del IV Conveni ha dut a terme diverses sessions fins a l'aprovació d'un acord únic sobre els criteris quantitius i d'aplicació de triennis; sobre l'equiparació al personal funcionari en la percepció del 100 % de les retribucions, amb la reducció d'un terç de la jornada de treball per guarda legal d'un menor d'un any, i sobre altres mesures socials i l'anàlisi de perfils de les places catalogades com a laborals d'implementació compartides per les universitats públiques catalanes.

Amb relació a l'aportació de l'Àrea de PAS a la prevenció de riscos, s'han endegat diferents accions coordinades amb el Servei de Prevenció. Entre d'altres, s'ha iniciat un pla d'acció que acompanya la programació d'avaluació de riscos de l'OSHA i que consisteix en l'actualització de l'anàlisi i valoració de llocs de treball a laboratoris que, aquest primer semestre de l'any, s'ha dut a terme en la Facultat de Veterinària i que es troba en la fase d'elaboració dels informes per la devolució del contrast posterior. Aquest pla tindrà continuïtat fins que, de forma progressiva, arribi a tots els centres.

La metodologia i direcció participativa concretada en equips de treball transversal s'ha consolidat, liderada pels primers

nivells directius, com a eina de diagnosi i anàlisi dels models de gestió que han de permetre l'evolució necessària per aconseguir el nivell d'exigència que una universitat d'excel·lència requereix a la vegada que ha continuat la línia d'iniciatives de millora i d'anàlisi de processos.

En el marc de la participació i política comunicativa, l'Àrea de PAS ha posat en marxa diferents accions orientades a millorar la comunicació interna i la professionalització del PAS: noves adreces institucionals de correu electrònic que possibiliten la consulta via internet de forma dirigida segons les temàtiques d'interès; s'ha ampliat i perfeccionat els continguts de la informació que es publica a la seva pàgina web a fi que l'interessat obtingui directament resposta a les consultes de caràcter general i així l'equip de l'Àrea dediqui l'atenció personalitzada principalment a l'assessorament particular; el llançament d'una publicació, Cl@u de PAS, per mitjà de la qual es fa arribar al col·lectiu de treballadors d'administració i serveis notícies d'interès de la gestió universitària; s'ha continuat realitzant els actes d'acollida per al personal de nova incorporació a la plantilla estructural d'administració i serveis de la universitat, fent-se lliurament de la guia d'acollida i integració.

Per consolidar les relacions laborals amb els representants del PAS, s'han estructurat tres tipologies de sessions amb periodicitat i objectius diferenciats: de negociació, informatives i temàtiques.

PERSONAL D'ADMINISTRACIÓ I SERVEIS

EVOLUCIÓ DEL PERSONAL D'ADMINISTRACIÓ I SERVEIS

	1997-98	1998-99	1999-00	2000-01	2001-02
Administracions de centre	455	461	469	487	503
Serveis de suport a la recerca i a la docència	93	112	110	107	108
Departaments					
Ciències Experimentals i Tecnologies	81	83	85	89	98
Ciències Humanes	34	35	36	35	36
Ciències de la Salut	52	53	51	52	55
Ciències Socials	43	45	49	50	53
Instituts i centres de recerca	43	43	40	42	47
Àmbits de gestió centralitzada	299	285	292	301	321
Altres serveis	112	115	120	123	121
TOTAL	1.212	1.232	1.252	1.286	1.342

DISTRIBUCIÓ DEL PAS PER ÀMBITS 2001-2002 EN PERCENTATGES

- ADMINISTRACIONS DE CENTRE 37%
- SERVEIS DE SUPORT A LA RECERCA I A LA DOCÈNCIA 8%
- DEPARTAMENTS 18%
- INSTITUTS I CENTRES DE RECERCA 4%
- ÀMBITS DE GESTIÓ CENTRALITZADA 24%
- ALTRES SERVEIS 9%

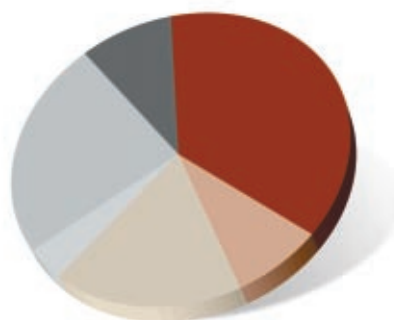

DISTRIBUCIÓ DEL PAS FUNCIONARI PER CATEGORIA I SEXE 2001-2002 EN PERCENTATGES

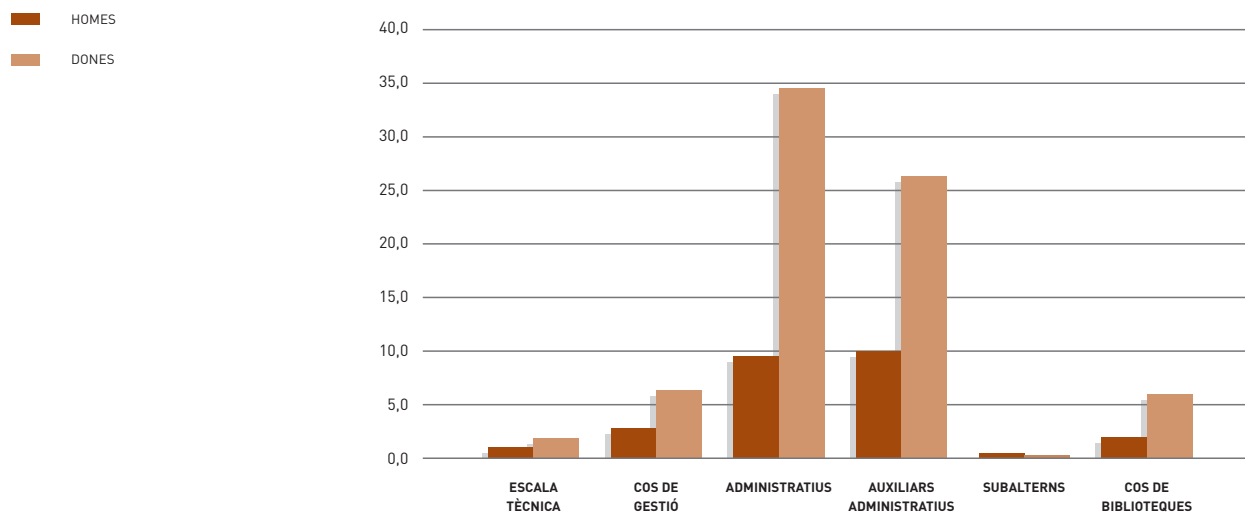

154

155

DISTRIBUCIÓ DEL PAS LABORAL PER CATEGORIA I SEXE 2001-2002 EN PERCENTATGES

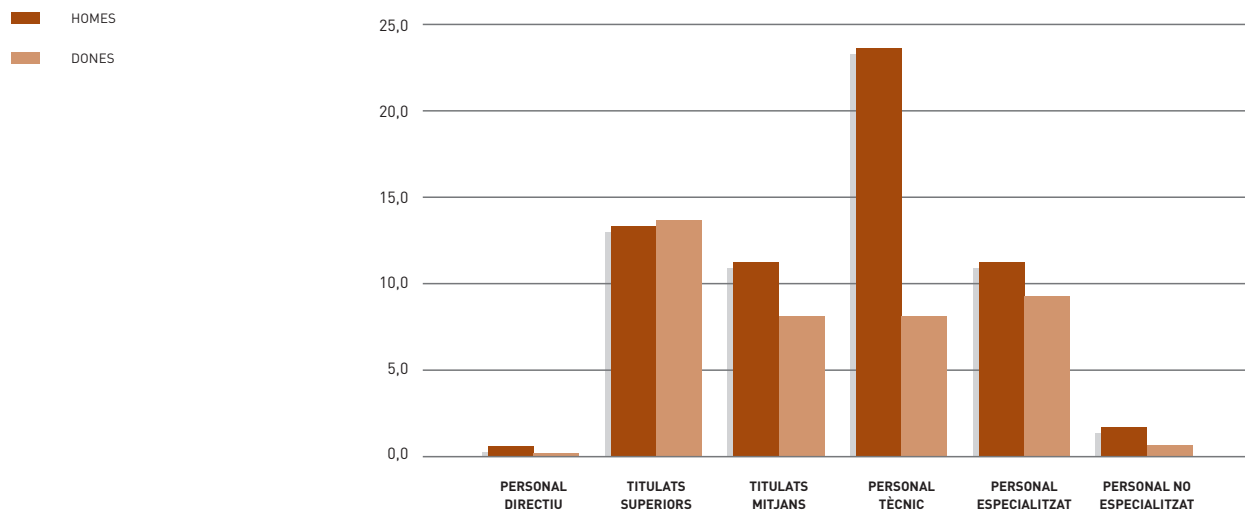

PERSONAL D'ADMINISTRACIÓ I SERVEIS

DISTRIBUCIÓ PER EDATS DEL PAS FUNCIONARI 2001-2002 EN PERCENTATGES

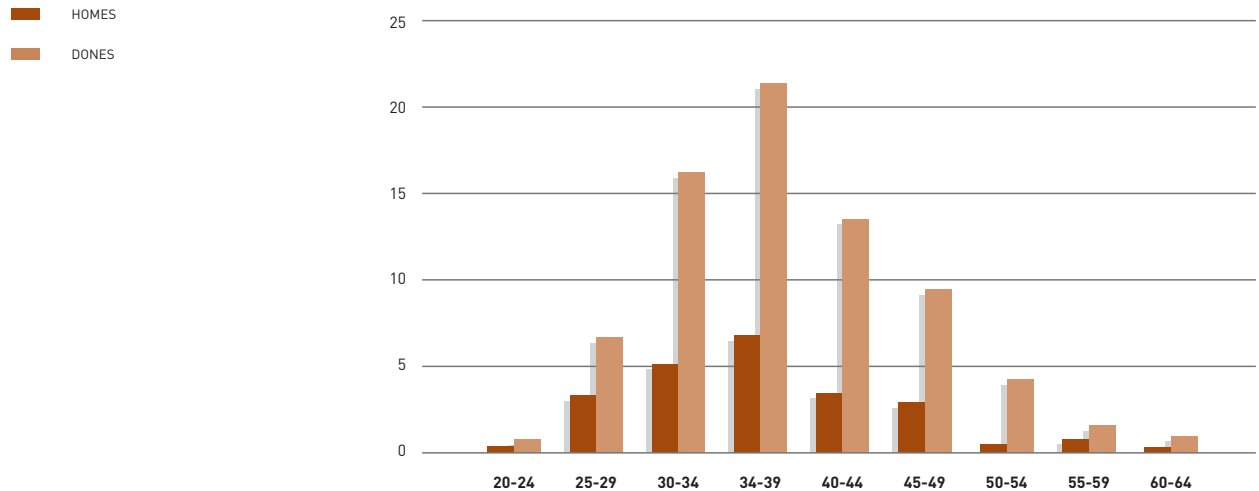

DISTRIBUCIÓ PER EDATS DEL PAS LABORAL 2001-2002 EN PERCENTATGES

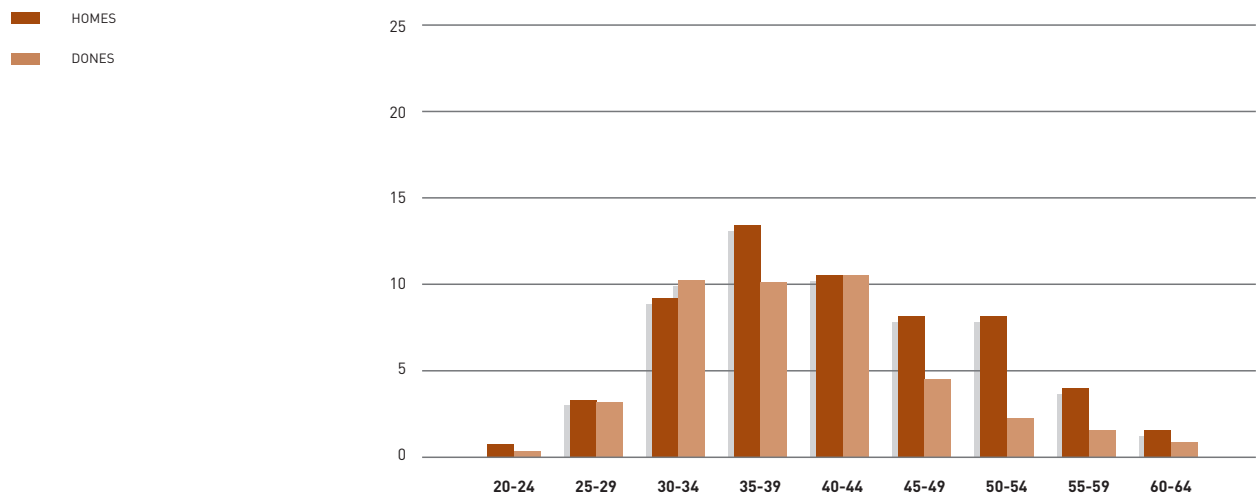



Exterior de la Sala d'actes de Lletres.

Formació del PAS

Amb relació a la formació, en el darrer any s'han desenvolupat múltiples accions formatives adreçades a adequar i perfeccionar la prestació de servei de diferents col·lectius professionals al seu lloc de treball i la formació bàsica en llengües i tècniques informàtiques. També s'han potenciat els altres objectius considerats dins la política i la normativa de formació, com ara la formació per a la capacitat dels equips directius, la formació en diferents aplicacions per a la gestió i la formació especialitzada per als diferents àmbits de la nostra organització.

Cal esmentar la formació realitzada amb motiu de l'accés a l'escala administrativa de 125 places, inclosa la formació d'equiparació al BUP, per a aquelles persones que no tenen la titulació requerida per a optar a l'escala administrativa i fa entre 5 i 10 anys que presten servei en l'escala auxiliar administrativa.

Altres línies formatives han estat la de l'acord del Servei d'Informàtica, la formació dels SID, l'adaptació a l'arribada de l'euro, la formació d'organització, qualitat i equips de treball, la formació en temes de seguretat i prevenció, en temes de gestió de la recerca i en la direcció d'equips. S'ha definit per a l'any 2002 una línia de formació especial prioritària en matèria de seguretat, de bones pràctiques i de normes de qualitat en la gestió de laboratoris, que es planteja de forma integrada per a personal d'administració i serveis i personal docent i investigador.

Pel que fa a la partida que es consigna per a la distribució del pressupost UAB per formació, ha experimentat un increment de 20.000 euros, consolidables cada any durant 4 anys, per acord de la Comissió de Negociació de 20 de juny de 2001. Respecte de l'acord de formació contínua en les administracions públiques (AFCAP), la UAB ha estat subvencionada l'any 2001 amb quasi vuit milions de pessetes que representen un increment del 25,21% sobre la partida adjudicada inicialment, per a fer accions formatives per al nostre personal, les quals han estat realitzades en la seva totalitat. La previsió per a l'any 2002 és mantenir l'adjudicació pressupostària inicial, sense increment.

S'han iniciat l'anàlisi i l'estudi d'una nova aplicació de gestió de la formació, en col·laboració amb una altra universitat catalana, que treballarà amb noves tecnologies facilitant la integració amb l'aplicació de recursos humans Hominis, i amb l'orientació de facilitar la gestió, la informació i la participació dels nostres usuaris.

En general, s'ha continuat treballant en la línia de donar el servei que els nostres usuaris demanen en aspectes que afecten la seva trajectòria professional dins la Universitat, com ara temes de comunicació, integració, condicions laborals, millora professional i formació, la qual cosa ha facilitat accions i metodologies adaptades a les necessitats dels diferents usuaris.



EVOLUCIÓ DELS CURSOS DE FORMACIÓ DEL PAS

	1997	1998	1999	2000	2001
Accions formatives	185	177	228	202	315
Participants	1.965	1.922	1.775	1.056	2.918
Pressupost (en euros)	166.374	171.188	176.143	187.002	197.828
Pressupost/alumne	85	89	99	177	68

Notes:

1. Entenem per participant la persona que ha rebut formació independentment del nombre de cursos als quals hagi assistit.
2. El pressupost només inclou les despeses directament imputables a les diferents accions formatives més les despeses addicionals de funcionament.
3. El pressupost corresponent al 1997, al 1998, al 1999 i al 2000 inclou les subvencions de l'acord de formació continuada amb les administracions públiques (AFCAP) i, el de 1997, el de l'Escola d'Administració Pública de Catalunya (EAPC).

El Síndic de Greuges és un òrgan de la Universitat Autònoma que es va establir el 1995 i que té per finalitat rebre queixes i observacions sobre el funcionament de la universitat i garantir el compliment de tot allò que disposen els seus Estatuts. El Síndic de Greuges exerceix les seves funcions amb independència i objectivitat. Totes les universitats públiques catalanes disposen d'aquest òrgan i sovint s'intercanvien experiències.

Durant el període setembre 2001-juliol 2002 s'han atès 77 queixes sobre les quals hi ha hagut les resolucions següents: un 41% de les queixes s'han resolt favorablement a la petició de l'interessat, un 17% han estat desfavorables, un 21% s'han resolt amb un simple consell, un 9% s'han desestimat i un 12% han quedat pendents per manca d'informació, per no haver-la facilitat l'interessat, sobre la resolució final.

Les queixes més habituals feien referència a problemes de matriculació (un 24%: assignació a grups incompatibles amb l'horari disponible de l'estudiant, errors de matriculació per

manca d'informació, problema de reconeixement de crèdits, etc.), d'accés a la universitat (un 16%: per les proves de majors de 25 anys, per dificultats en les convalidacions sobre matèries cursades en altres universitats, per problemes derivats de la preinscripció, etc.), d'avaluació (per disconformitat amb la qualificació dels exàmens, etc.). Hi ha hagut també queixes, en una proporció menor, sobre concessió de beques, dificultats en els intercanvis internacionals, sobre els serveis que ha de facilitar la nostra universitat pel fet de ser una universitat de campus, etc.

Del total de queixes un 5% correspon al personal docent, un altre 5% al personal d'administració i serveis i un 90% a estudiants.

A part de la possible resolució de cada cas concret, la funció del Síndic consisteix a extreure de la seva experiència aquelles conseqüències que haurien de derivar cap a introduir modificacions en la normativa universitària, a fi de millorar-ne el funcionament estructural. Des d'aquesta perspectiva, el Síndic presenta informes periòdics al Consell Social i al Claustre a través dels quals fa recomanacions de caràcter general.





GESTIÓ AMBIENTAL DEL CAMPUS

INFRAESTRUCTURES

SERVEIS DE CAMPUS



CAMPUS

06

La UAB ha demostrat una sensibilitat important en la implementació de polítiques de gestió ambiental i de sostenibilitat en el seu propi campus. Les principals línies d'actuació de la UAB en aquest àmbit han estat la gestió dels residus generats pels laboratoris del campus, la gestió dels residus urbans, mitjançant el projecte residu mínim, la gestió del patrimoni natural de la universitat i la implementació de polítiques energètiques i de transport. Actualment, s'està elaborant l'Agenda 21 del campus, a fi de detectar i analitzar les problemàtiques ambientals del campus i d'implementar línies d'actuació per a potenciar-ne la sostenibilitat. Entre les activitats del curs 2001-2002 també s'ha de destacar l'elaboració del Pla de gestió dels espais agroforestals del campus.

Agenda 21

El Centre d'Estudis Ambientals de la UAB, actualment en tràmits de convertir-se en l'Institut de Ciència i Tecnologia Ambientals, va presentar el document "Diagnosi ambiental del campus", emmarcat dins del procés de l'Agenda 21 de la UAB. La diagnosi és el resultat d'un procés de recollida de dades que es va dur a terme durant el curs 1999-2000, d'una posterior discussió d'aquestes dades amb la comunitat universitària i del suport d'experts en les diferents matèries.

El document constitueix el punt de partida per a elaborar un pla d'acció per posar en pràctica una bona política ambiental al campus de la UAB. Aquesta anàlisi de la problemàtica ambiental del campus serà discutida en tres consells (el primer dels quals ja ha tingut lloc), a través dels quals es definiran les línies d'actuació per aconseguir una major sostenibilitat del medi ambient al campus de la UAB.

En l'informe sobre la situació mediambiental del campus, destaca l'augment progressiu de l'espai edificat i una presència creixent del vehicle privat motoritzat, fet que comporta el col·lapse dels accessos i costos mediambientals.

Respecte dels recursos, "Diagnosi ambiental del campus" reflecteix un creixement en el consum elèctric a causa de l'augment d'edificis, instal·lacions i aparells elèctrics, mentre que el consum d'aigua i de gas natural s'ha mantingut estable. D'altra banda, un dels punts que més preocupa els experts és la planificació d'estructures al voltant del campus, les quals poden afectar-ne la biodiversitat. Es tracta de la influència de l'entorn en l'espai natural. Aquests són aspectes que es tindran en compte en el futur pla d'acció.

L'Agenda 21 va ser aprovada a les conferències de l'ONU, a la Címera de la Terra de Rio de Janeiro, i té l'objectiu d'aturar la degradació ambiental del planeta. El document de l'Agenda 21 convida cada entitat local a adaptar-la a les seves pròpies característiques.



Pla de gestió dels espais agroforestals del campus

El Pla de gestió dels espais agroforestals del campus va ser redactat durant el 2001 pel Centre d'Estudis Ambientals (Institut de Ciència i Tecnologia Ambiental) de la Universitat Autònoma de Barcelona i va comptar amb el suport de la Fundació Territori i Paisatge de Caixa Catalunya. En la redacció també hi van col·laborar el Centre de Recerca Ecològica i d'Aplicacions Forestals (CREAF), la Facultat de Veterinària (a través del Servei de Granges i de Camps Experimentals) i l'Oficina de Seguretat i d'Higiene Ambiental (OSHA). El pla va ser presentat a les juntes de govern del 25 d'octubre i 18 de desembre de 2001.

La finalitat principal del pla és coordinar i potenciar totes les activitats que es duiguin a terme en els espais no edificats del campus que s'estenen en forma de mosaic, alternant zones de conreus, boscos i espais enjardinats, sobre un total de 183 ha (representen el 69% de la superfície del campus).

Els principals objectius que es marca el Pla de gestió són conservar i restaurar els valors naturals i historico culturals de l'espai, facilitar-ne l'ús públic (educatiu, recreatiu i científic) tant per a la comunitat universitària com per las habitants de les poblacions veïnes, en la mesura que sigui compatible amb la seva conservació, i promoure la integració dels espais agroforestals en la realitat comarcal.

Partint d'aquests objectius, s'han definit 49 projectes entre els quals destaca la redacció d'un pla tècnic de gestió i millora forestal, la construcció de basses per a amfibis i l'elaboració d'un pla de restauració dels elements del patrimoni historico cultural.

Segons el Pla, la gestió dels espais agroforestals del campus de la UAB passa per l'establiment d'estratègies per a mantenir la connectivitat ecològica dins i fora dels límits del campus, ja que se situa en un entorn molt urbanitzat i sotmès a fortes pressions per la construcció de nous equipaments i infraestructures.

A banda de vetllar per la conservació dels espais agroforestals del campus, el pla també destaca la necessitat d'actuar per tal de millorar-ne la qualitat i augmentar-ne el valor. Això implica, entre d'altres estratègies, actuar per a millorar la qualitat de l'aigua de les rieres, recuperar zones humides, diversificar i regenerar les masses forestals i naturalitzar els espais enjardinats.

Les accions adreçades a fomentar el coneixement i el respecte per l'entorn natural del campus inclouen, entre d'altres, la promoció dels itineraris senyalitzats, el condicionament de zones d'arborètum o la col·laboració en campanyes educatives i de conservació amb d'altres organitzacions i/o institucions.

Obres noves

1. Edificació

1.1. Escola Tècnica Superior d'Enginyeria

Construcció de les espines 3 i 6 de l'escola. Aquesta ampliació consisteix en dos edificis en dues plantes amb una superfície construïda per a cadascun d'ells de 1.500 m². Una de les espines alberga un conjunt de 6 aules per a la docència i l'altra espina integra un conjunt de laboratoris de docència (2 d'enginyeria química, 2 d'enginyeria de materials i 5 d'enginyeria de telecomunicacions).

1.2. Centre de Recerca en Sanitat Animal (1a fase)

Aquest nou edifici és ubicat a la part posterior de la Facultat de Veterinària, al costat de la zona de les granges experimentals.

La primera fase d'aquesta edificació correspon a la construcció de la volumetria de l'edifici consistent en l'estructura, la coberta i els murs de formigó que configuren els tancaments (tant interiors com exteriors).

La superfície construïda apta funcionalment és d'uns 1.500 m² però, a més, compta amb una planta inferior de 1.500 m² construïts més i una planta golfes (per a les instal·lacions) de 410 m². El fet de tractar-se d'un edifici d'alta contenció radiològica implica un grau de complexitat molt alt pel que fa als sistemes constructius i les instal·lacions.

1.3. Biblioteca de Comunicació i Hemeroteca General

Edifici situat a la zona sud-est de la plaça Cívica a l'entorn de les facultats de Ciències de la Comunicació i Dret per un costat i l'Escola de Doctorat i Formació Continuada per l'altre.

Es desenvolupa en cinc nivells estructurats segons les seves funcions. Cada planta disposa d'una superfície construïda d'uns 1.250 m². Alberga una petita sala d'exposicions, la Mediateca de referència electrònica, la Biblioteca de la Comunicació, el CEDOC, l'Incom i l'Hemeroteca General.

2. Urbanisme

2.1. Urbanització de l'accés a la Biblioteca de la Comunicació i Hemeroteca General des de la plaça Cívica i des de la Facultat de Ciències de la Comunicació.

2.2. Plantació de 400 arbres al campus.

2.3. Adaptació de les estacions transformadores de les facultats de Medicina i de Ciències de la Comunicació, de l'edifici del Rectorat i de la Torre de Química, per tenir accés a tarifes més competitives en el mercat liberalitzat de l'electricitat.

Nota: vegeu localització al plànol adjunt.



CAMPUS



166

167

Escola Tècnica Superior d'Enginyeria.



Obres en curs de realització

3. Edificació

3.1. Centre de Biotecnologia Animal i Teràpia Gènica, fase 1.

Superfície: 1.500 m².

3.2. Escola Superior d'Enginyeria: espines 3 i 6. Superfície en construcció: 3.000 m².

3.3. Centre de Recerca en Sanitat Animal, edifici Animalari, fase 2. Projecte que inclou les instal·lacions tècniques de l'Animalari.

3.4. Pavelló de Fitnes al SAF, de 550 m².

4. Urbanització

4.1. Nova rotonda a la cruïlla de l'Eix Central i el vial del Rectorat.

4.2. Nova passera d'intercomunicació de l'edifici central del SAF amb la zona de la piscina coberta / Ciències.

168

169

Nota: vegeu localització al plànol adjunt.



Biblioteca de Comunicació i Hemeroteca General.

CAMPUS



170

171

Centre de Recerca en Sanitat Animal (CRESA).

Servei d'Activitat Física

L'activitat al SAF durant aquest curs 2001-2002 ha estat marcada per la cerca de la qualitat integral del servei i amb algunes novetats, respecte al curs anterior, que s'exposen més endavant. Les persones abonades aquest curs han estat una mitjana de 6.100, la qual cosa representa una baixada respecte a el curs anterior.

Les enquestes de qualitat, que es van passar en diferents moments del curs, responen a l'interès del SAF a detectar les necessitats dels nostres usuaris i els punts febles que pugui tenir el nostre servei o la nostra oferta i, en conseqüència, anar dirigint cap a aquests punts i interessos les actuacions de millora. De la mateixa manera que en la memòria anterior es constata que la demanda d'espais més important és disposar d'una nova sala de fitness, adequada a la gran quantitat de practicants que utilitzen aquest servei, i una nova sala polivalent que permetrà absorbir la demanda d'algunes activitats en horaris determinats. Es preveu que les obres que han començat durant l'estiu de 2002 acabin a finals de 2003.

Abans de fer un breu resum de com han anat les nostres activitats durant aquest curs, és important destacar que aquest any s'ha posat en marxa el nou sistema de depuració de l'aigua de les piscines per ozó. Les instal·lacions d'aquest nou sistema, pioner a l'Estat espanyol, s'exposen a les institucions públiques i privades interessades, atès l'interès que té la nostra universitat a ésser pionera i una referència per a la societat en sistemes que afavoreixin la salut de les persones i la qualitat mediambiental.

Als cursos que donen dret a crèdits de lliure elecció per als estudiants, combinant teoria i pràctica esportiva, s'hi han matriculat 330 alumnes.

El paquet de serveis Safplus ha interessat molts abonats del servei. Aquest curs han gaudit dels diferents serveis que ofereix unes 1.300 persones de mitjana.

També s'ha de destacar la celebració a les instal·lacions esportives del SAF d'un campionat de futbol universitari a escala europea, European University Football League, amb un miler de participants de diferents països europeus.

Al programa Tutoresport es troben inscrits 23 esportistes d'alt nivell i 16 professors de la UAB fan tutories personalitzades i el seguiment curricular adient.

Uniesport Barcelona ha ofert diferents cursos, xerrades i la tercera edició del postgrau de Direcció de Piscines.

PARTICIPACIÓ EN COMPETICIONS UNIVERSITÀRIES

	PARTICIPANTS
Competicions internes (21 competicions)	720
Campionats de Catalunya (12 modalitats)	32
Campionats d'Espanya (24 modalitats)	339

CAMPUS



172

173

Servei Assistencial de Salut

El Servei Assistencial de Salut s'ha consolidat amb una demanda estable per part de la comunitat universitària.

L'equip de treball està format per 32 persones, de les quals 17 fan la seva tasca a temps complert i la resta són majoritàriament especialistes amb dedicació parcial.

El Servei s'estructura en unitats tècniques i administratives atenent criteris d'especialitat. Disposem dels següents serveis: infermeria, fisioteràpia, ginecologia, medicina del treball, medicina esportiva, medicina general, odontologia, pneumologia, psicologia i traumatologia.

Enguany s'han rebut 19.903 usuaris. La Unitat d'Atenció Primària és el servei que ha rebut una major afluència d'usuaris, amb 9.034 persones, seguit de la Unitat de Salut Laboral, amb 3.702, i la de Medicina Esportiva, amb 3.305.

Un objectiu prioritari durant aquest període ha estat la reestructuració del Servei per adaptar-lo a la nova Llei de prevenció de riscos laborals i integrar-lo en el Servei de Prevenció de la UAB. S'ha de destacar que l'any 2001 s'ha posat en funcionament una nova aplicació informàtica que possibilita instaurar per primer cop la història clínica conjunta de totes les unitats del servei.



EVOLUCIÓ DEL NOMBRE D'USUARIS SEGONS EL MOTIU D'ENTRADA

- ATENCIÓ PRIMÀRIA
- SALUT LABORAL
- ODONTOLOGIA
- GINEGOLOGIA
- ATENCIÓ PSICOLÒGICA
- MEDICINA ESPORTIVA
- ALTRES SERVEIS

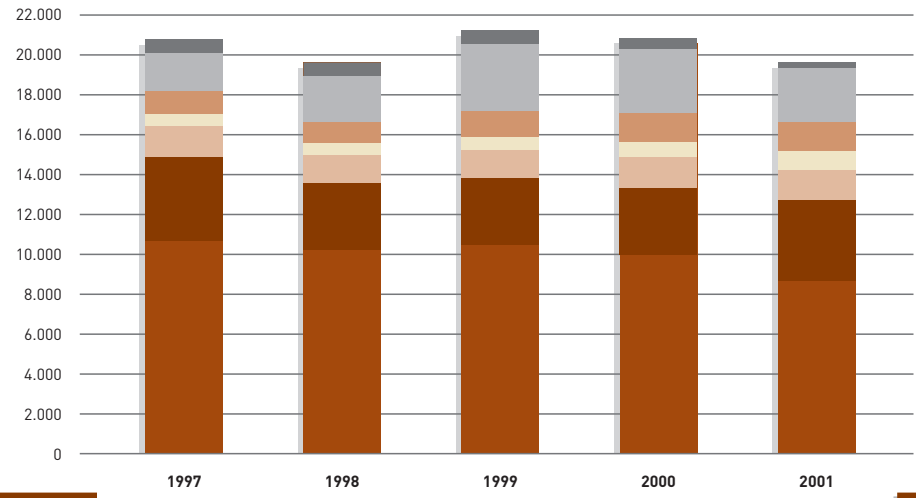

CONSELL SOCIAL

FUNDACIÓ UNIVERSITAT AUTÒNOMA DE BARCELONA

ASSOCIACIÓ D'AMICS DE LA UAB

FUNDACIÓ AUTÒNOMA SOLIDÀRIA

ACTIVITAT CULTURAL

MÓN LABORAL





0
7

Un senyal d'identitat constant de la UAB ha estat el seu compromís cívic i de servei a la societat, compromís que s'ha manifestat a través d'una cooperació mútua entre universitat i societat. A més, aquesta cooperació s'ha donat en múltiples espais i àmbits socials, dins del mateix campus, a les poblacions i ciutats de l'entorn (Vallès, Barcelona, àrea metropolitana). D'altra banda, durant els darrers anys la universitat i la societat s'han fet més plurals i complexes. El resultat és justament el que reflecteixen aquestes planes, que, tot i resumir una part de l'activitat realitzada durant el curs 2000-2001, palesen també les tendències en curs derivades d'aquesta creixent pluralitat i complexitat de la universitat, de la societat i, per tant, de la relació entre ambdues.



Concretament, és important destacar que el principal òrgan d'interlocució i representació entre les universitats i la societat, els consells socials, han canviat: han guanyat pes i competències, dins una cultura de rendició de comptes i de creixent cooperació amb les universitats. N'hi ha prou de veure els acords del Consell Social, les seves activitats i subvencions per adonar-se del seu paper cabdal en la vida universitària.

En un altre ordre de coses, la relació amb la societat es vehicula també a través de la Fundació Autònoma Solidària, que realitza activitats de sensibilització, programes socials, cursos de formació destinats a voluntaris i, de forma més general, activitats formatives adreçades a tota la comunitat universitària com les conferències sobre refugiats de guerra i sobre la fi del servei militar. Dos mots descriuen la tasca de la Fundació, creixement i consolidació. Una relació especial amb la societat, i amb membres i exmembres de la comunitat universitària es realitza a través de l'associació d'Amics de la UAB, que es dedica a fomentar (amb actes, tertúlies, sopars temàtics i de proximitat, publicacions) els vincles no competitiu entre comunitat i societat. Especial rellevància té la preparació de l'homenatge a la persona i la tasca del rector Carles Solà en deixar el seu càrrec.

En un sentit més temàtic, cal també fer esment de les activitats relacionades amb el món laboral, un altre punt de trobada entre la comunitat universitària i la societat, que es reflecteixen en la tasca de l'Observatori de Graduats de la UAB i les diverses tasques de formació i promoció de Treball Campus. També és molt rellevant l'activitat de Promoció Cultural a la UAB, des de la formació artística i dinamització realitzada durant 10 anys (complerts l'any 2002) per "Cultura en viu", les activitats de música, dansa, teatre, cinema, literatura i cultura popular, etcètera, fins a la posada en funcionament d'un projecte global, el "Centre de les Arts".

Per últim, situem també en aquest apartat les activitats de la Fundació Universitat Autònoma de Barcelona, amb l'objectiu de col·laborar amb la universitat en el desenvolupament i realització de projectes docents complementaris a l'oferta acadèmica, per prestar serveis vinculats a la universitat i per ajudar en la innovació i la realització de projectes estratègics de la universitat i, per tant, en plena consonància amb els objectius, principis i valors d'aquesta. Una de les tasques de la FUAB és doncs establir les línies estratègiques de funcionament del conjunt d'entitats que formen la corporació (fundacions, consorcis, empreses), per tal de fer-ne un seguiment i dirigir els respectius projectes i serveis.

Acords del Ple del Consell Social

22 de juny de 2001

- S'aprova la liquidació del pressupost i l'informe de gestió de la UAB per a l'exercici 2000.
- S'aprova el conveni de col·laboració entre la Universitat Autònoma de Barcelona i l'Associació FETS.
- S'aprova la proposta de creació de l'Institut de Ciència i Tecnologia Ambiental (ICTA).
- S'aprova el conveni de cessió de drets de pas entre la Universitat Autònoma de Barcelona i la societat Cable i Televisió de Catalunya, SA (MENTA).
- S'aprova el conveni de col·laboració entre la Universitat Autònoma de Barcelona i l'Associació d'Amics de la UAB.
- S'aprova el canvi de denominació del títol de Magíster pel de Màster.
- S'aprova rectificar l'acta de la sessió del dia 14 de juliol de 2000, pel que fa a l'acord pres sobre el punt 8.1 de l'ordre del dia: Aprovació de la modificació de l'acord del dia 25 d'abril de 1997 sobre l'adquisició d'una parcel·la, i el seu corresponent certificat, de la manera que es detalla a continuació:

- A) Autoritzar l'adquisició de la finca rústica registral núm. 18 de Cerdanyola del Vallès indicada en el plànol annex, per a completar la construcció del camí de vianants entre Badia del Vallès i la Universitat Autònoma de Barcelona.
- B) Autoritzar l'Excm. i Mgfc. Rector de la Universitat Autònoma de Barcelona, o la persona o l'òrgan que ell delegui, per a la formalització de la documentació necessària i la gestió dels tràmits exigits per a l'esmentada adquisició.

26 de juliol de 2001

- S'aprova la participació de la UAB en la constitució d'una societat per a la creació d'una escola digital de postgrau.
- S'aprova la creació d'un programa de foment per a petites empreses impulsades per grups investigadors de la UAB (spin-off), amb la possibilitat d'adscriure, si es cregués convenient, el fons d'aquest programa de foment al d'altres universitats per participar en el programa Innova, promogut per la Universitat Politècnica de Catalunya.
- S'acorda que la Comissió Econòmica haurà d'aprovar únicament aquells ajuts o participacions en projectes d'import igual o superior a 15.000 euros (2.495.790 pessetes) i haurà de ser informada, en tot cas, dels projectes que requereixin una inversió inferior a aquesta xifra.
- S'aprova la creació de l'Institut de Neurociència.



- S'aprova el Pla d'inversions de la UAB per al període 2001-2006 com a marc director del programa d'actuació, queda condicionada. La seva execució anual, a la confirmació de finançament i a l'aprovació del pressupost de la UAB per a cada exercici.
 - S'aprova la implantació de la llicenciatura de Ciències del Treball (2n cicle) a la Facultat de Dret.
 - S'aprova la implantació dels estudis d'Enginyeria de Materials (2n cicle) a l'Escola Tècnica Superior d'Enginyeria.
 - S'aprova la implantació dels estudis d'Enginyeria Tècnica de Telecomunicacions, especialitat Sistemes Electrònics, a l'Escola Tècnica Superior d'Enginyeria.
 - S'aprova la implantació dels estudis d'Enginyeria Tècnica de Telecomunicacions (2n cicle) a l'Escola Tècnica Superior d'Enginyeria.
 - S'aprova la implantació de la diplomatura de Logopèdia a l'Escola Universitària de Ciències de la Salut, de la Fundació Universitària de Bages.
 - S'aprova la implantació dels estudis de Graduat Superior en Estudis Internacionals i Interculturals a la Facultat de Traducció i d'Interpretació.
 - S'aprova l'adscripció dels estudis de Graduat en Multimèdia a l'Escola Universitària d'Informàtica Tomàs Cerdà.
 - S'aprova la creació del títol propi de Menció.
 - S'aprova la modificació de l'article 9è, apartats 1 i 2, del Reglament del Consell Social de la Universitat Autònoma de Barcelona.
- 22 de novembre de 2001**
- S'aproven els Criteris Bàsics del Consell Social per a l'elaboració del pressupost de la Universitat Autònoma de Barcelona per a l'exercici de 2002.
- 21 de desembre de 2001**
- S'aprova el calendari de reunions del Consell Social per als dos primers quadrimestres de l'any 2002.
 - S'aprova el pressupost de la Universitat Autònoma de Barcelona per a l'exercici 2002, i es recomana de posar una especial atenció en el compliment del que s'assenyala en les disposicions addicionals primera, segona, tercera i cinquena del pressupost.
 - S'aprova el conveni de col·laboració entre el DURSI, la UAB i la Fundació Centre de Recerca en Sanitat Animal (CReSA), per a la dotació i el finançament d'espais (cessió i execució d'obres) per al CReSA.

15 de febrer de 2002

- S'aprova la participació de la Universitat Autònoma de Barcelona en la Fundació Privada Triptólemos.

22 de març de 2002

- S'aprova la participació de la Universitat Autònoma de Barcelona en l'Associació Sabadell Universitat.
- S'aprova la modificació de la plantilla teòrica de les Unitats Docents Hospitalàries.
- S'aprova la modificació de la plantilla teòrica de la Vicegerència de Recerca.
- S'aprova el pressupost del Consell Social de la UAB per a l'exercici 2002.
- S'aprova la creació del títol propi de Graduat Superior en Arxivística i Gestió de Documents.
- S'aprova la proposta de vinculació de l'Escola Superior d'Arxivística i Gestió de Documents a la UAB.
- S'aprova la supressió de l'Institut Universitari de Documentació i d'Investigació Musicològiques.
- S'aprova la renúncia de la UAB com a patró de la Fundació Universitat Catalana d'Estiu.

24 de maig de 2002

- S'aprova la participació de la Universitat Autònoma de Barcelona en l'Associació Catalana de Terminologia (ACATERM), sempre que la quota de soci no sigui superior a 500 euros.

- S'aprova la liquidació del pressupost del Consell Social corresponent a l'exercici 2001.
- S'aprova la creació del títol propi de Graduat en Ciències.

Acords del Consell Social amb competències d'aprovació delegades a la Comissió Acadèmica

5 de juliol de 2001

- S'aproven els plans d'estudis conduents a l'obtenció del títol de:
 - Enginyeria de Materials (2n cicle).
 - Enginyeria Tècnica de Telecomunicacions, especialitat Sistemes Electrònics.
 - Enginyeria Tècnica d'Informàtica de Gestió.
 - Enginyeria Tècnica d'Informàtica de Sistemes.
- S'aprova l'annualització de les assignatures Càlcul I i Càlcul II, i Electrònica I i Electrònica II del pla d'estudis d'Enginyeria Informàtica.
- S'aprova l'ampliació d'assignatures optatives del pla d'estudis d'Administració i Direcció d'Empreses.
- S'acorda concedir la continuïtat dels estudis als alumnes de primer curs que ho han sol·licitat i que no han superat els dotze crèdits (3 estudiants).
- S'acorda concedir la convocatòria de gràcia als alumnes que ho han sol·licitat i que han superat el 50% de crèdits troncats i obligatoris (5 estudiants).



28 de setembre de 2001

- S'aprova la convocatòria de beques de la matrícula corresponent al curs acadèmic 2001-2002 per als estudis de Graduat Superior en Biotecnologia.
- S'aprova la convocatòria de beques de la matrícula corresponent al curs acadèmic 2001-2002 per als estudis de Graduat Superior en Estudis Internacionals i Interculturals.
- S'acorda concedir la continuïtat dels estudis als alumnes de primer curs que ho han sol·licitat i que no han superat els dotze crèdits (64 estudiants).
- S'acorda concedir la convocatòria de gràcia als alumnes que ho han sol·licitat i que han superat el 50% de crèdits troncal i obligatoris (13 estudiants).

31 d'octubre de 2001

- S'aprova la distribució de les beques de col·laboració amb departaments convocades pel Ministeri d'Educació, Cultura i Esport, per al curs 2001-2002.
- S'acorda concedir la continuïtat dels estudis als alumnes de primer curs que ho han sol·licitat i que no han superat dotze crèdits (230 estudiants).
- S'acorda concedir la continuïtat dels estudis als estudiants de primer curs que ho han sol·licitat i que no havent superat vint-i-dos crèdits en el segon any, han assolit un nombre de crèdits superior a vint i han superat, al segon any, un nombre de crèdits superior als aprovats en el primer any (2 estudiants).

- S'acorda no concedir la continuïtat dels estudis als alumnes de primer curs que ho han sol·licitat i que a més de no haver superat vint-i-dos crèdits en el segon any, no han assolit un nombre de crèdits superior a vint i no han superat, al segon any, un nombre de crèdits superior als aprovats en el primer any (15 estudiants).
- S'acorda concedir la convocatòria de gràcia als alumnes que ho han sol·licitat i que han superat el 50% de crèdits troncal i obligatoris (28 estudiants).
- S'acorda concedir la convocatòria de gràcia als alumnes que ho han sol·licitat i que no havent superat el 50% de crèdits troncal i obligatoris, han aprovat el 45% o més d'aquests crèdits troncal i obligatoris i el centre corresponent ha emès un informe favorable a la seva sol·licitud (3 estudiants).
- S'acorda no concedir la convocatòria de gràcia als alumnes que ho han sol·licitat i que a més de no haver superat el 50% de crèdits troncal i obligatoris, no han aprovat el 45% o més d'aquests crèdits i el centre no ha emès un informe favorable a la seva sol·licitud (10 estudiants).

30 de novembre de 2001

- Es resol la convocatòria de beques per als estudis de Graduat Superior en Biotecnologia, corresponent al curs acadèmic 2001-2002.
- S'aprova la convocatòria de la UAB per a beques de col·laboració amb departaments destinades als alumnes de la titulació de Biotecnologia, per al curs acadèmic 2001-2002.
- S'acorda concedir la continuïtat dels estudis als alumnes de primer curs que ho han sol·licitat i que no han superat els dotze crèdits (13 estudiants).
- S'acorda no concedir la continuïtat dels estudis als estudiants de primer curs que ho han sol·licitat i que a més de no haver superat vint-i-dos crèdits en el segon any, no han assolit un nombre de crèdits superior a vint i no han superat, al segon any, un nombre de crèdits superior als aprovats en el primer any (1 estudiant).
- S'acorda concedir la convocatòria de gràcia als alumnes que ho han sol·licitat i que superen el 50% de crèdits troncal i obligatoris (4 estudiants).

23 de gener de 2002

- Es resol la convocatòria de beques per als alumnes de Graduat Superior en Estudis Internacionals i Interculturals, corresponent al curs acadèmic 2001-2002.
- S'acorda concedir la continuïtat dels estudis als alumnes de primer curs que ho han sol·licitat i que no han superat els dotze crèdits (2 estudiants).

6 de març de 2002

- S'aproven els plans d'estudis següents:
 - Llicenciat en Antropologia Social i Cultural (2n cicle)
 - Llicenciat en Filologia anglesa
 - Filologia catalana
 - Filologia clàssica
 - Filologia francesa
 - Filologia hispànica
 - Filosofia
 - Història
 - Història de l'Art
 - Història i Ciències de la Música (2n cicle)
 - Humanitats
 - Teoria de la Literatura i Literatura Comparada (2n cicle)
 - Dret
 - Llicenciat en Ciències del Treball (2n cicle)
 - Administració i Direcció d'Empreses
 - Economia
- S'acorda concedir la continuïtat dels estudis als alumnes de primer curs que ho han sol·licitat i que no han superat els dotze crèdits (1 estudiant).

8 de maig de 2002

- S'aproven els plans d'estudis següents:
 - Enginyer Químic
 - Medicina
 - Enginyer Tècnic Industrial, Especialitat en Mecànica
 - Graduat Superior en Arxivística i Gestió de Documents



- Es resolen les impugnacions presentades a la resolució de la convocatòria de beques per als estudis de Graduat Superior en Biotecnologia, corresponent al curs acadèmic 2001-2002.
- S'acorda concedir la continuïtat dels estudis als alumnes de primer curs que ho han sol·licitat i que no han superat dotze crèdits (1 estudiant).
- S'acorda concedir la convocatòria de gràcia als alumnes que ho han sol·licitat i que han superat el 50% de crèdits troncal i obligatoris (5 estudiants).

Acords del Consell Social amb competències d'aprovació delegades a la Comissió Econòmica

12 de juny de 2001

- S'aproven els preus dels serveis acadèmics universitaris següents:
 - Preus dels crèdits pels programes de doctorat.
 - Preus de matrícula del certificat d'aptitud pedagògica.
 - Preus dels crèdits per a estudiants que cursen determinades matèries d'ensenyaments oficials amb autorització de la UAB (matrícules sense validesa acadèmica).
 - Preu del crèdit per estudiants no presencials.
- S'aproven els preus per al curs acadèmic 2001-2002 dels estudis següents:

- Preu dels estudis de Graduat en Dansa per a mestres de primària per al curs acadèmic 2001-2002. El preu acordat en aquesta sessió rectifica el que es va aprovar en la Comissió Econòmica dels dia 25 d'abril de 2001.
- Preu dels estudis de Graduat Superior en Estudis Internacionals i Interculturals.

2 d'octubre de 2001

- S'aproven les tarifes del servei Borsa de Treball per al curs acadèmic 2001-2002.
- S'aproven els preus del títol propi Menció per al curs acadèmic 2001-2002.
- S'aproven les modificacions de crèdit del pressupost de la UAB corresponents al primer semestre de l'exercici 2001.

4 de desembre de 2001

- S'aproven les modificacions de crèdit del pressupost de la UAB corresponents al tercer trimestre de l'exercici 2001.

29 de gener de 2002

- S'aproven les tarifes del Servei d'Activitat Física corresponents a l'exercici 2002.
- S'aproven les tarifes del servei de Multivideoconferència de la Facultat de Medicina, corresponents a l'exercici 2002.

30 d'abril de 2002

- S'aproven les modificacions de crèdit del pressupost de la UAB corresponents al quart trimestre de l'exercici 2001.

CONSELL SOCIAL

Subvencions concedides durant l'exercici 2001 durant els mesos de juliol i desembre, previ acord de la Comissió Econòmica del Consell Social:

SUBVENCIONS CONCEDIDES PEL CONSELL SOCIAL EXERCICI 2001

	EUROS
Dotació a l'Observatori de Graduats	4.808,10
Quota soci protector a l'Associació d'Amics de la UAB	3.005,06
Aportació al Programa de Cooperació Educativa Universitat-Empresa	3.005,07
Quota per accions concretes a l'Associació d'Amics de la UAB	3.005,06
Aportació a la Facultat de Ciències de la Comunicació per a la XXII Conferencia y Asamblea General de la Asociación Internacional sobre la Comunicación Social	4.507,59
Aportació a les Jornades Empresa i Responsabilitat de la Titulació de Relacions Laborals	601,01
Aportació a la Fundació Autònoma Solidària per al Programa d'Inserció de Presos	3.606,07



Subvencions concedides durant l'exercici 2002 entre els mesos de gener i maig, previ acord de la Comissió Econòmica del Consell Social:

SUBVENCIONS CONCEDIDES PEL CONSELL SOCIAL EXERCICI 2002

	EUROS
Aportació a l'Escola Tècnica Superior d'Enginyeries per al I Fòrum Enginyeria-Empresa	975,00
Aportació a la Facultat de Ciències de la Comunicació per a la XXII Conferencia y Asamblea General de la Asociación Internacional sobre la Comunicación Social	4.507,59

Activitats organitzades pel Consell Social

V Jornada de Col·legis Professionals / Universitat

Els progressius canvis que s'estan produint en la nostra societat han obligat a un replantejament global de les estructures clàssiques que regulen el món laboral. En aquest sentit, les universitats, els col·legis professionals i les diferents estructures que giren entorn dels aprenentatges, les professions i les sortides professionals dels nous titulats es troben immersos en ràpides transformacions.

Amb l'inici ja fa quatre anys de les jornades Col·legis Professionals/Universitat, el Consell Social de la Universitat Autònoma de Barcelona i els col·legis professionals implicats pretenen que sigui un punt de partida per tractar, des de l'àmbit de les ciències de la comunicació, la relació entre la societat, la universitat i els col·legis professionals.

En aquesta cinquena jornada, el món de la veterinària entra en el debat amb l'objectiu d'aprofundir en l'anàlisi de la situació actual, de promoure la conscienciació dels diferents agents implicats, i de contribuir a l'establiment de canals permanents de diàleg i de relació.

La inauguració va ser a càrrec del senyor Ramon Jové i Miró, subdirector de Ramaderia, i les taules rodones van tractar sobre els temes següents:

Veterinària i societat

Ponent

Jordi Portabella i Calvete (tercer tinent d'alcalde de l'Ajuntament de Barcelona i president del Consell d'Administració del Zoo de Barcelona).

Contertulians

Xavier Barà Carril (director de QSM Consultors).

Xavier Llebaria i Samper (director de la Unitat Operativa d'Higiene dels Aliments i Zoonosi. Ajuntament de Barcelona).

Jordi Bernardo Figueras (director tècnic de Casademont).

Dolors Torner i Balcells (directora de la Fundació Animals i Societat).

Moderador

Mariano Domingo Álvarez (Departament de Sanitat i d'Anatomia Animals, UAB. Director del CReSA).

Titulació vs. professionals i l'exercici de la veterinària

Ponent

José Manuel Sánchez Vizcaíno (director del Centro de Investigación en Salud Animal –CISA– de Valdeolmos –Madrid–).

Contertulians

Martí Pumarola Batlle (Departament de Medicina i Cirurgia Animals de la UAB).

Josep Tarragó i Colominas (director general de l'Institut de Recerca i Tecnologia Agroalimentàries –IRTA–).



Pedro Fernando Rouco Pérez (director del Departament de Producció Animal de la Facultat de Veterinària de la Universitat Complutense de Madrid).

Jordi Masbernat Oliete (director de Pig Improvement Company)

Moderador

Enric Mateu de Antonio (Departament de Sanitat i d'Anatomia Animals de la UAB).

La formació continuada i l'exercici professional

Ponent

Helios Pardell i Alentà (secretari executiu del Consell Català de Formació Mèdica i Continuada).

Contertulians

Francesc Florit Cordero (vicepresident de l'Associació de Veterinaris Espanyols de Petits Animals –AVEPA–).

Manel Giménez i Jordana (secretari del Consell de Col·legis de Veterinaris de Catalunya).

Didier Carlotti (president de la CNVSPA).

Emili Gil Ventura (director de Veterinària Esteve).

Lourdes Augè Villanueva (Manager Professional Services. Novartis. Sanitat Animal).

Moderador

Jordi Franch i Serracanta (Departament de Medicina i Cirurgia Animals de la UAB).

Sortides professionals dels titulats de Veterinària

Ponent

Juan José Badiola Díez (president del Consell General de Col·legis Veterinaris d'Espanya).

Contertulians

Joan Mesjà Garcia (vicepresident del Col·legi Oficial de Veterinaris de Barcelona).

Àngels Videla Cés (responsable del control de qualitat del Grup Videla).

Eva Moyano Lleixà (cap de la Borsa de Treball del Col·legi Oficial de Veterinaris de Barcelona. Apropem).

Josep M. Masjuan i Codina (catedràtic de Sociologia de la UAB. Observatori de Graduats –ICE–).

Moderadora

Teresa Rigau i Mas (Departament de Medicina i Cirurgia Animals de la UAB).

La cloenda va ser a càrrec de l'Excm. Sr. Rafael Grasa Hernández, secretari general de la UAB.

La Fundació Universitat Autònoma de Barcelona (FUAB) s'ha constituït en el si de la Universitat Autònoma de Barcelona per col·laborar amb la Universitat en el desenvolupament i la realització de projectes docents complementaris a la seva oferta acadèmica; per a la prestació de serveis vinculats a la universitat, i per a la implementació de nous projectes innovadors de caràcter estratègic per a la UAB. La FUAB lidera projectes acadèmics, d'investigació, d'assessorament, de consultoria i de serveis, i impulsa nous sistemes de gestió en col·laboració amb diverses institucions i empreses.

A la FUAB també se li ha encomanat la missió d'establir les línies estratègiques de funcionament del conjunt d'entitats que conformen aquesta corporació, així com de dirigir i liderar els projectes que impulsen.

Per tal d'acomplir aquestes funcions tan diverses, la UAB i la FUAB han constituït un seguit de fundacions, empreses i consorcis que conformen una veritable corporació.

En l'actualitat, aquesta corporació està formada per la Fundació Biblioteca Josep Laporte-Centre de Documentació en Ciències de la Salut i de la Vida; la Fundació Doctor Robert-Centre de Formació Avançada en Ciències de la Salut i de la Vida; la Fundació Indústries de la Informació-F2i; l'Escola d'Idiomes Moderns-Casa Convalescència S.L., (UAB-Idiomes); l'Hotel Campus, S.L.; la Plaça Cívica, S.A.; la societat Restauració Universitària, S.L.; els Serveis de Turisme

i Hosteleria Campus, S.A., que gestionen l'Escola Universitària de Turisme i Direcció Hotelera; la Fundació Universitària de Turisme i de Lleure; l'agència de viatges Usit Unlimited Campus, S.L.; la Vila Universitària, S.A.; l'Escola de Prevenció i Seguretat Integral (EPSI); el Consorci Centre d'Estudis i Serveis de Tecnologies de la Informació i Comunicació Avançades CESTIC; l'Agència de Promoció d'Activitats i Congressos (APAC); l'Escola Superior d'Arxivística i Gestió de Documents (ESAGED), i la Fundació per als Estudis de Prevenció i Seguretat Integral.

Una novetat d'aquest any és la posada en marxa de l'Escola Superior d'Arxivística i Gestió de Documents, vinculada a la UAB, que imparteix la titulació de Graduat Superior en Arxivística i Gestió de Documents, i ha estat creada per la FUAB amb l'objectiu de formar experts que puguin respondre amb eficiència als reptes derivats d'un tractament adaptat a les necessitats actuals de la informació en un context presidit per la innovació tecnològica i la qualitat del servei. Es tracta d'una iniciativa pionera a l'Estat espanyol i en la qual hi col·labora l'Associació d'Arxivers de Catalunya.

Enguany s'ha constituït la Fundació per als Estudis de Prevenció i Seguretat Integral amb un patronat integrat per la Fundació Universitat Autònoma de Barcelona i la Universitat Autònoma de Barcelona i que compta amb la col·laboració d'entitats com: AGBAR Automotive-Fundació AGBAR, l'Associació Catalana d'Empreses de Seguretat, la



Fundació per a l'Estudi de la Seguretat de les Telecomunicacions, la Fundació RACC, la Fundació REPSOL-YPF, l'Institut Català de Tecnologia i l'Institut d'Estudis de la Seguretat (Col·legi d'Enginyers).

També s'han iniciat els tràmits per a la constitució d'una fundació, Institut Català de l'Envel·liment, que té com a objecte l'estudi i el desenvolupament de projectes relacionats amb l'envel·liment des dels punts de vista mèdic, epidemiològic i socio cultural.

Entre les activitats institucionals de la FUAB de l'any 2002 destaca la commemoració del Centenari de la mort del Doctor Robert. La Fundació Doctor Robert, juntament amb la Fundació UAB, han promogut l'organització d'actes institucionals i científics. Entre els actes institucionals, destaquen els de l'Ajuntament de Barcelona, del Congrés del Diputats, del Parlament de Catalunya i del Palau de la Generalitat. Entre els actes científics, destaca una conferència especial sobre el futur de la medicina en aquest mil·lenni a càrrec del professor Valentí Fuster. També s'ha elaborat una biografia actualitzada del Doctor Robert i s'ha organitzat una exposició sobre la figura del Doctor Robert al Museu d'Història de Catalunya.

Composició del Patronat de la Fundació Universitat

Autònoma de Barcelona. Fins al 24 d'abril de 2002:

- Carles Solà i Ferrando, president
- Lluís Ferrer i Caubet, vicepresident
- Jordi Bartrolí i Molins
- Josep Lluís Bonet i Ferrer
- Pere Miró i Plans
- Jordi Montserrat i Garrocho
- Antoni F. Tulla i Pujol
- Director general: Josep Llopart i Barceó
- Secretari: Enrique Alcántara-García Irazoqui
- Vicesecretària: Maria Rosa Català Fernández

190

Composició del Patronat de la Fundació Universitat

Autònoma de Barcelona. Des del 24 d'abril de 2002:

- Lluís Ferrer i Caubet, president
- Rafael Grasa i Hernández, vicepresident
- Josep Lluís Bonet i Ferrer
- Francesc Gòdia i Casablanca
- Santiago Guerrero i Boned
- Pere Miró i Plans
- Jordi Montserrat i Garrocho
- Antoni F. Tulla i Pujol
- Director general: Josep Llopart i Barceló
- Secretari: Enrique Alcántara-García Irazoqui
- Vicesecretària: Maria Rosa Català Fernández

191

L'Associació d'Amics de la UAB, com a entitat que té l'objectiu de facilitar vincles socials i no competitiu entre la societat i la universitat, ha desenvolupat durant el curs 2001-2002 les seves activitats en dos àmbits d'actuació: l'organització de diferents actes socials i culturals i les publicacions. També s'ha d'assenyalar que l'associació ha desenvolupat el web dels Amics de la UAB a fi de facilitar una millor divulgació dels serveis que ofereix l'entitat.

Organització d'actes socials i culturals

La major part dels actes organitzats han estat dissenyats amb la vocació d'encetar o continuar una tradició que faciliti l'encontre de les persones vinculades a la UAB. Aquest curs ha tingut lloc la primera edició del sopar de la festa major, el Dia de la Dona i els sopars de proximitat entre directius dels sectors empresarials, el mateix rector i experts científics de la universitat. També s'han començat a organitzar homenatges i s'han continuat les tertúlies. Així mateix, s'ha intensificat la presència als actes d'entrega de diplomes per tal de donar a conèixer l'Associació com a estratègia perquè els alumnes que acaben els estudis puguin continuar estant vinculats a la universitat i gaudir dels serveis que aquesta els pot oferir (Servei de Biblioteques, SAF, Escola d'Idiomes, etc.).

El sopar de l'Associació i la participació a la festa major de la UAB

Coincidint amb el dia de la festa major, l'Associació d'Amics de la UAB va organitzar un sopar ball a la Casa de Convalescència on es van homenatjar els socis que feia 10 anys que ho eren i els membres de l'antiga Junta de l'Associació. Així mateix, en aquest acte també es van entregar els premis del concurs de fotografia "L'Autònoma insòlita" que havia organitzat l'Associació en el marc de la festa major.

Celebració del Dia de la Dona

La celebració del Dia de la Dona, el 8 de març a l'Aula de Teatre de la plaça Cívica, va consistir en la taula rodona "Els treballs de les dones universitàries". Va comptar amb les ponències de Carme Valls, diputada del PSC al Parlament, que va parlar de la dona a la política; M. Jesús Izquierdo, professora de Sociologia de la UAB i especialista en qüestions de gènere, que va tractar la qüestió "Dona i desigualtat laboral" i Montserrat Minobis, degana del Col·legi de Periodistes de Catalunya, que va explicar la situació de la dona al periodisme. L'acte es va cloure amb una actuació de Carme Sansa. Va comptar amb la presència del rector i més de 150 assistents, entre professors i alumnes.



Sopars de proximitat entre empresa i universitat

Aquests sopars ofereixen una oportunitat de trobada entre directius d'empreses importants d'un sector i especialistes d'aquest sector en l'àmbit universitari. També compten amb la presència del rector de la UAB. Aquest curs ha tingut lloc el sopar de físics. S'ha fet també un taller per a l'estudi d'una acció a favor de les microempreses.

Cicles de tertúlies

L'Associació d'Amics ha volgut mantenir la tradició ja encetada en l'anterior etapa de l'entitat, i ha desenvolupat un programa de tertúlies mensual. Aquest curs, les tertúlies dels Amics que formaven el cicle 8 de 40, és a dir, vuit destacats ponents (com Sergi Belbel, Xavier Sala, Empar Moliner i Jordi Portabella) de menys de 40 anys ens han donat l'opinió plural d'una generació. D'altra banda, també s'ha coorganitzat amb el Grup CLARIS el seu cicle anual de sopars conferència.

Homenatge al Dr. Solà

El dia 26 de juny l'Associació d'Amics va organitzar un acte d'homenatge al Dr. Carles Solà i Ferrando, que va deixar el seu càrrec de rector de la UAB recentment. L'objectiu d'aquest acte era honorar la persona i la tasca realitzada, a l'hora que simbòlicament també honorava la mateixa universitat i la tasca que de manera continuada fan totes les persones que hi treballen o bé col·laboren d'alguna manera a enfortir la seva excel·lència.

Publicacions

La tasca de l'Associació també consisteix a facilitar la tasca divulgativa dels continguts culturals més rellevants desenvolupats en el darrer curs.

Al llarg del curs 2001-2002 s'han publicat els resultats de les Jornades Anuals de l'Associació, que van tenir lloc al mes de maig de 2001 i que han estat recollits en la primera edició de la publicació periòdica de l'Associació identificada com a Plecs de 16. Amb el títol "Per l'educació en el nou espai social" s'han tractat de resumir les ponències i s'ofereix una síntesi dels actes que van tenir lloc durant les Jornades.

La publicació *Converses* dona a conèixer una síntesi de les aportacions de les tertúlies més emblemàtiques del Grup CLARIS. El primer número de *Converses* recull les conferències de Lluís Bassat (Estratègies publicitàries per a la petita i mitjana empresa), Lluís Ferrer (La LOU. Una llei impròpia) i Francesc Vendrell (El conflicte d'Afganistan).

La paraula clau que defineix el moment actual de la Fundació Autònoma Solidària en el seu quart curs d'activitat és el creixement.

Els programes socials han experimentat un creixement quantitatiu i qualitatiu en el nombre de beneficiaris, en els serveis que s'ofereixen i els àmbits d'actuació. El Programa PIUNE ha atès totes les atencions derivades de l'increment del nombre de serveis demandats pels beneficiaris (acompanyaments, gestions personalitzades), i ha organitzat un nou servei d'atenció a estudiants Erasmus amb disminució. El Programa de Salut, a través de "El Xiringu", ha arribat a un major nombre de beneficiaris (46 consultes), i han passat 647 persones per "El Xiringu" mòbil per les facultats de la UAB. El programa PIP, per la seva banda, ha incrementat el nombre de beneficiaris (135 interns), ha obert noves activitats (orientació laboral, taller de música) i ha ampliat la seva actuació a tota la setmana. Tot això ha comportat un augment del nombre de voluntaris.

Aquest creixement s'ha vist acompanyat d'un increment de la qualitat en l'atenció als beneficiaris, sobre la base que la formació dels voluntaris ha fet un salt endavant pel que fa al nombre d'accions de formació i la qualitat dels docents. S'han de destacar els cursos de formació oferts a tota la comunitat universitària, que s'han consolidat com a eina de formació complementària i sensibilització (curs d'agents de salut, curs àmbit penitenciari i reinserció, curs d'introducció al món de la disminució i la integració).

Durant el curs 2001-2002 s'ha produït l'increment del nombre d'activitats de sensibilització directa amb jornades temàtiques (festa major de la UAB, Mostra Solidària d'Associacions, Dia de les Persones amb Disminució, Esport per a Tothom, Dia Mundial de Lluita contra la Sida, Sant Jordi, Dia de les Persones Refugiades) i campanyes de sensibilització d'un abast més ampli (pàrquings reservats, "No ratllis els llibres", alimentació saludable, "Fica els teus llibres a la presó", recollida de llibres i jocs per als hospitals, prevenció de l'abús de l'alcohol, caravana de suport als refugiats saharauís).

Dins de l'àrea de solidaritat i cooperació, s'ha consolidat l'Espai Solidari, amb la signatura de convenis i acords de col·laboració amb entitats representatives del món associatiu, per a generar activitats de sensibilització conjuntes al campus (BEOC, Fundació Pere Tarrés, SOS Racisme, SETEM, ACNUR, Casa del Tibet, Creu Roja Catalunya). L'Espai s'ha convertit en el punt de referència sobre temes de voluntariat en el campus de la UAB, mitjançant aquesta oferta de serveis cap a les entitats de voluntariat. L'Espai ha organitzat la Mostra Solidària (19/10/2001), que va reunir més de 30 associacions i entitats de solidaritat i voluntariat en el campus durant la festa major, i ha coordinat l'organització de la Conferència Internacional de Refugiats de Guerra i la Conferència sobre la Fi del Servei Militar (en col·laboració amb l'ONG BEOC).





L'Espai, a més, ha estat el coordinador de la campanya d'emergència amb els refugiats subsaharians que es van instal·lar a la UAB durant el mes de novembre del 2001, amb l'objectiu de cobrir les necessitats bàsiques d'aquest col·lectiu durant la seva estada a la UAB. Fruit d'aquesta experiència, en col·laboració amb altres ONG, la FAS va participar en el projecte IURA, destinat a donar formació acadèmica a un grup de subsaharians.

L'Espai de cooperació internacional durant el curs 2001-2002 s'ha basat en la participació en el projecte de cooperació acadèmica amb la Universitat de Pristina (Kosovo) de l'Institut Joan Lluís Vives, amb l'acollida de grups d'estudiants, professors i membres del senat de la Universitat de Prishtina a la UAB.

El voluntariat hospitalari també ha estat partícip del creixement, amb l'ampliació de les accions del programa al Parc Taulí de Sabadell i a la Vall d'Hebron, que han representat un augment del nombre de voluntaris i de beneficiaris del programa. A més, per primer cop els voluntaris han pogut participar en una mateixa activitat continuada durant tot el curs (Coral).

Activitats destacades

Conferència Internacional de Refugiats de Guerra (9, 10 i 11 d'abril del 2002)

La Conferència Internacional de Refugiats de Guerra, organitzada per la Fundació Autònoma Solidària amb el suport del Comitè Català de l'ACNUR i la Secretaria de Relacions Exteriors de la Generalitat de Catalunya, va reunir a la sala d'actes del Rectorat de la UAB, estudiants, docents, especialistes en refugiats i cooperació internacional i les principals personalitats i agents mundials en la matèria. Durant tres dies els 367 assistents van poder gaudir de les experiències, les investigacions, les idees i els testimonis de persones i entitats com ACNUR, ACSAR, Amnistia Internacional, la Federació Catalana d'ONG pel desenvolupament, la Federació Internacional de la Creu Roja, Metges Sense Fronteres, Slovenska Filantropia, Suncokret, Dones de Negre de Belgrad i Nacions Unides.

Plantejada com un acte acadèmic obert a la comunitat universitària, institucions interessades pel tema i a l'opinió pública en general, la conferència volia aportar elements informatius i de reflexió sobre la problemàtica de les persones refugiades i desplaçades, a més de presentar models d'intervenció.



Gestió de la crisi dels refugiats subsaharians a la UAB

La Fundació Autònoma Solidària ha coordinat una campanya d'ajuda humanitària a un grup d'immigrants subsaharians que han estat acampats durant dues setmanes al campus de la UAB. Aquesta activitat ha comptat amb la col·laboració d'un grup de 30 voluntaris. Per a cobrir les necessitats principals dels immigrants, es van organitzar accions per reunir menjar, roba i productes d'higiene, amb punts de recollida a la UAB. En total es van recollir 3.000 unitats, de les quals destaquen més d'un miler de productes d'higiene, un altre miler de peces de roba i gairebé 700 unitats de productes alimentaris.

Participació en xarxes. L'Any Internacional del Voluntariat

Fruit de la celebració de l'Any Internacional del Voluntariat, la Fundació ha estat representada i ha format part activa de

diferents fòrums i xarxes (Encuentro del 3er Sector, Jornades Associacionisme i Voluntariat, Fòrum de dirigents associatius, Congreso Europeo sobre la Disminución). Igualment també cal destacar la Xarxa Universitats i Voluntariat, la Xarxa Unidistreball i les xarxes d'universitats amb programes d'integració i de solidaritat amb Kosova de l'Institut Joan Lluís Vives, i la xarxa de qualitat en la gestió del voluntariat. El Programa de Salut representa la FAS en grups de treball de l'Ajuntament de Barcelona, la Generalitat de Catalunya i el Comitè 1r de Desembre sobre la Sida. El Programa de Salut també ha col·laborat en la XIV Conferència Mundial de la Sida de Barcelona 2002. Durant aquest curs la Fundació ha accedit a la condició d'entitat col·laboradora del Consell Nacional de la Joventut de Catalunya.

196

197

VOLUNTARIS PER FACULTATS CURS 2001-2002 EN PERCENTATGES

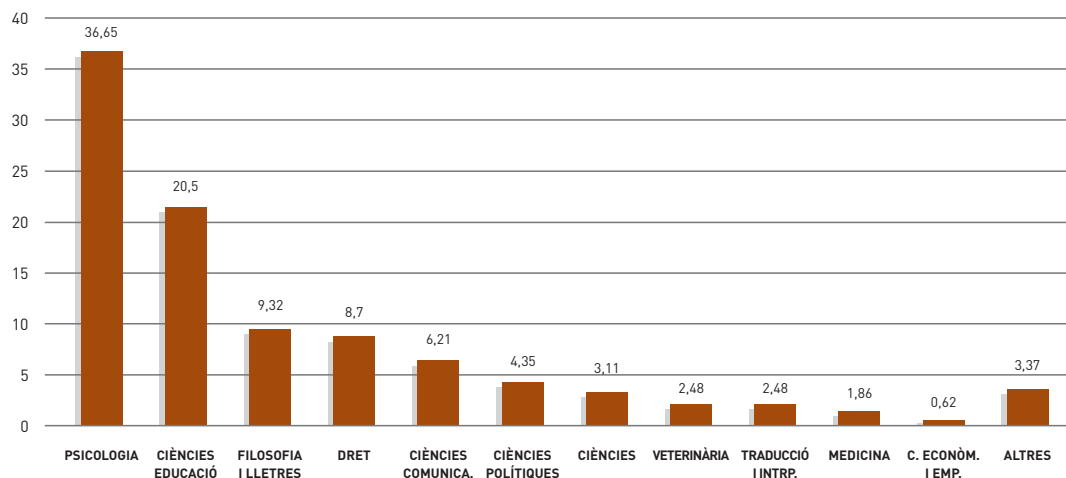

Cultura en Viu: 10 anys (1992-2002)

Cultura en Viu ha complert enguany el seu desè aniversari. Aquest programa de formació artística i de dinamització cultural ha permès que les generacions d'estudiants que han anat finalitzant els estudis a la UAB des de 1992 tinguessin l'oportunitat de conèixer el món de la creació teatral, musical, de dansa contemporània, de cinema, d'arts plàstiques, de literatura i d'arts tradicionals.

Una de les principals línies d'actuació està centrada en l'activitat dels grups culturals. Actualment funcionen quatre grans àrees: Aula de Dansa, Aula de Música, Aula de Teatre i Centre de la Imatge, per una banda, i quatre associacions culturals amb personalitat pròpia: Aula de Literatura, Cineclub Fritz Lang, Colla Castellera Ganàpies i Espai B5-125 d'Arts Plàstiques.

Els tallers i les activitats de creació, que aquests grups organitzen cada curs, són l'eix central de la programació de cada sector cultural a les dues sales d'exhibició ubicades a la plaça Cívica: el Teatre i el Cinema de la UAB. D'aquests programes de formació artística sorgeixen diversos espectacles de producció pròpia, on hi ha el treball de moltes hores i l'aprenentatge rigorós marcat pels professionals que les dirigeixen. Una programació d'activitats professionals complementa aquesta oferta cultural.

El projecte del Centre de les Arts

El nou equip de govern vol que el desè aniversari de Cultura en Viu sigui l'emblema d'una nova etapa per a la formació artística de l'alumne de la UAB, així com de la del professorat i del PAS, i es per això que ha endegat el projecte del Centre de les Arts. Aquest és l'organisme que oferirà a tota la comunitat universitària una formació artística global, atès que vincularà la pràctica creativa programada per Cultura en Viu amb les activitats teòriques relacionades amb el món de la creació, siguin acadèmiques o extraacadèmiques, que es desenvolupen en les diverses facultats, centres i departaments. Aquest tipus de formació, integrable en el currículum de l'estudiant, serà únic en el panorama català i estatal.

A més, el Centre de les Arts neix amb la vocació de poder oferir aquesta formació artística a la societat no universitària més propera al campus i, per tant, de ser un dels organismes que permetrà vincular la UAB amb el seu entorn humà. D'altra banda, el Centre de les Arts estendrà la formació artística a diverses institucions culturals, i configurarà una xarxa de activitats relacionades amb el món de la creació que, amb seu a la UAB, integrarà les iniciatives culturals més punyents del panorama actual.



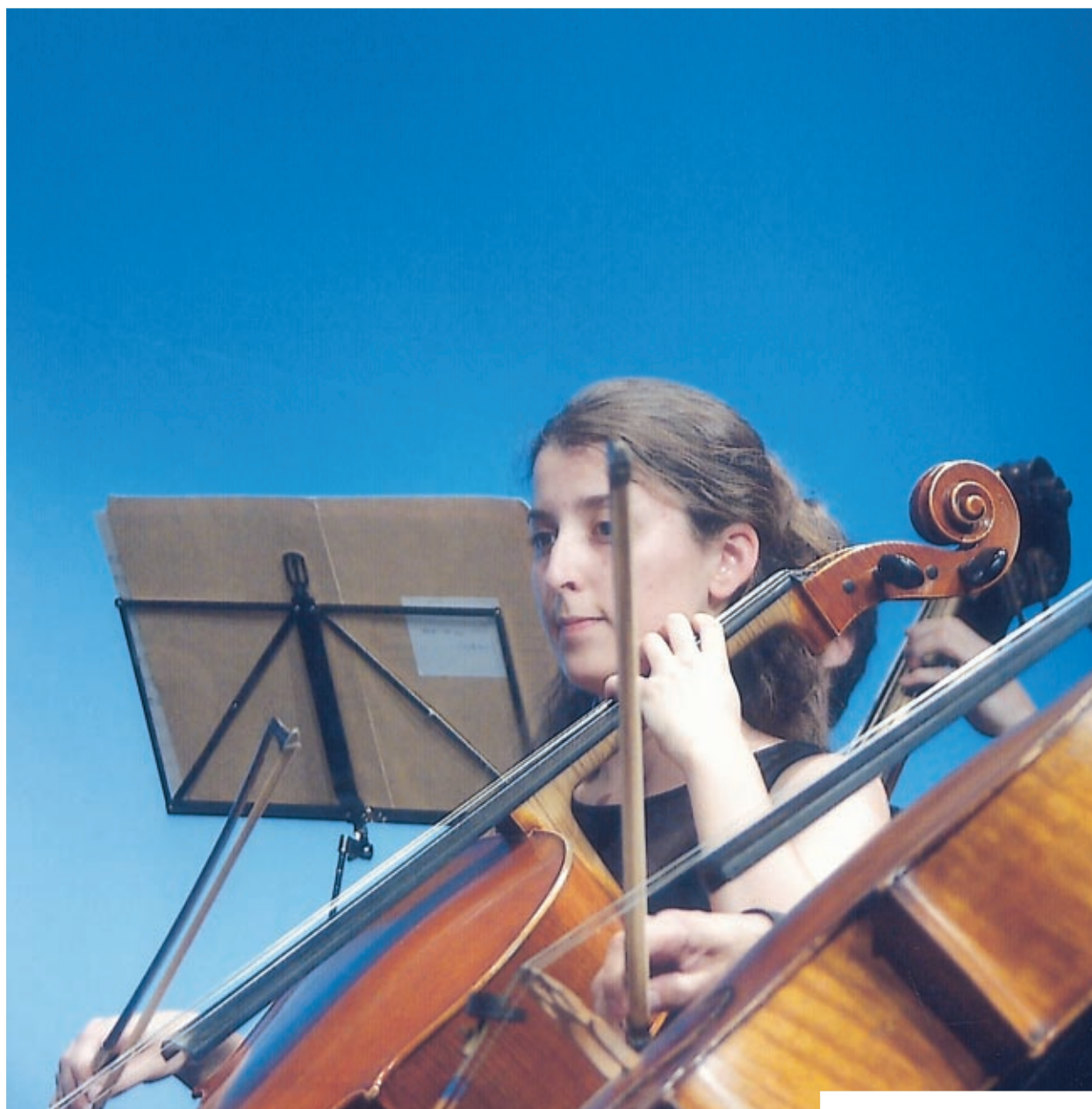

Durant el curs 2001-2002 s'han programat 120 produccions i cicles amb un total de 935 activitats directes. En aquestes han participat activament 7.489 persones, ja sigui com a espectadors i usuaris de les activitats com en el procés de planificació i de creació artística. En aquest sentit l'activitat cultural sorgida des d'aquest àmbit té garantida la implicació directa de la comunitat universitària en general, i de l'estudiant en particular, que aporta un alt grau de frescor i autenticitat al resultat final de cada projecte.

Les activitats es poden agrupar en quatre grans àmbits d'actuació:

Formació

L'apropament dels codis artístics a la comunitat universitària és un dels àmbits que més ha crescut els darrers anys. Una àmplia oferta de cursos i tallers de música, teatre, dansa, cinema, cultura popular, art i literatura ha aplegat 480 alumnes aquest curs.

Suport a la creació

Aquesta és la línia de treball principal de Cultura en Viu. A partir de les formacions estables de l'Aula de Música: el Cor, l'Orquestra i el Combo de música moderna i de les àrees de creació de l'Aula de Teatre i l'Aula de Dansa s'han produït 9 produccions artístiques. A més de quatre concerts, un concurs literari, dos muntatges teatrals i dues coreografies de dansa, cal destacar l'organització de la Trobada Europea de Dansa Universitària, Unidanza 2002, que va aplegar durant dues setmanes, als campus de la Carlos III de Madrid i de la UAB, estudiants de 6 universitats europees.

Promoció i dinamització cultural

La posada en escena de les activitats de creació pròpia i d'espectacles professionals al Teatre i Cinema de la UAB té com a principal objectiu apostar per l'apropament d'una programació innovadora i d'avantguarda.

El Centre de la Imatge ha programat 19 cicles de cinematogràfics i la sala cinema ha acollit 3 festivals internacionals de cinema com a subseu: Festival de Cinema Gay i Lèsbic de Barcelona, Festival de Cinema Independent de Barcelona: l'Alternativa 2002 i II Festival de Cinema i Arts Visuals: Cerdanyola va de Cine.



Al Teatre s'han programat 25 espectacles de música, teatre, dansa i literatura, entre els quals destaquen les actuacions musicals de Marc Parrot, Jorge Drexler i Crystal Quartet; els espectacles teatrals (per)versions de la Cia. Puotes i L'home res de la Companyia Postfestum i la coreografia Peces mentideres de la Cia. de Dansa d'Àngels Margarit.

També cal remarcar el gran nombre d'activitats realitzades com a dinamització de les associacions culturals. Destaquem, entre d'altres, els cicles de performances i d'exposicions d'art; les diades castelleres; els actes de celebració dels 15 anys del Cineclub Fritz Lang, les 6 exposicions fotogràfiques i de cartells i l'edició de les revistes Projeccions de Cinema i Panoràmic de Literatura.

Suport a la docència i a d'altres iniciatives culturals

Cultura en Viu, com a programa d'actuació cultural del campus, cada vegada més col·labora amb els diferents departaments i centres docents de la UAB amb l'objectiu de consolidar diverses línies de treball comunes.

Aquest curs, del total d'activitats realitzades, 58 són activitats de suport a la docència i 32 corresponen a la producció d'activitats institucionals i de suport a d'altres col·lectius de la UAB.

Festa major 2001: l'ambient + sostenible

La festa major 2002 ha significat la consolidació definitiva de l'activitat amb la personalitat més carismàtica del curs. Els programes impulsats pels departaments de suport als estudiants, de medi ambient i cultura de la nostra universitat són el principal motor dels continguts festius i sostenibles de la festa.

La darrera edició va comptar amb la presència de d'unes 50.000 persones que van participar activament a les 42 activitats de música, teatre, dansa, cinema, gastronomia, medi ambient, solidàries, associatives i de cultura popular que es van oferir entre les 12 i les 21 h.

Treball Campus

Durant el curs acadèmic 2001-2002 Treball Campus ha dut a terme les tasques següents:

- Informació i orientació als usuaris sobre les sortides professionals per a universitaris, la legislació laboral, la manera i els ajuts econòmics per a fer pràctiques professionals a altres països, els cursos de formació ocupacional adreçats a universitaris, etc.
- Formació personalitzada en temes com ara l'elaboració del currículum i de cartes de presentació, l'autoocupació, el desenvolupament d'habilitats per a la recerca de feina, etc.
- Divulgació d'ofertes de treball.
- Presentació d'empreses i entitats al campus universitari amb la finalitat de donar-se a conèixer i poder captar capital humà amb formació superior.
- Servei d'intermediació en la inserció mitjançant la captació de demandes i d'ofertes de feina i els processos de selecció de candidats a llocs de treball com a centre col·laborador del Servei Català de Col·locació (Departament de Treball de la Generalitat) i com a borsa de treball pròpia.

- Programes de cooperació educativa universitat-empresa adreçats a alumnes que hagin superat el 50% dels crèdits acadèmics, amb l'objectiu de fer pràctiques professionals compatibles amb els estudis.
- Cursos de formació ocupacional finançats pel Departament de Treball de la Generalitat de Catalunya i destinats a joves universitaris en situació d'atur.
- Cursos que poden ser reconeguts com a crèdits acadèmics amb l'objectiu principal de millorar les possibilitats d'inserció laboral.

Del 16 de setembre de 2000 al 15 de setembre de 2001, Treball Campus va gestionar 914 ofertes i 2.126 demandes d'estudiants com a borsa de treball pròpia i 40 ofertes i 118 demandes com a centre col·laborador del Servei Català de Col·locació. En el mateix període es van subscriure 945 convenis mitjançant el Programa de Cooperació Educativa Universitat-Empresa.

Durant el curs acadèmic 2001-2002 (del 15 de setembre de 2001 al 15 de juny de 2002) s'han gestionat 735 ofertes i 1.991 demandes com a borsa de treball pròpia i 9 ofertes i 60 demandes com a centre col·laborador del Servei Català de Col·locació. En aquest mateix període s'han gestionat 721 convenis de cooperació universitat-empresa.



Observatori de Graduats

Durant aquest curs l'Observatori de Graduats ha continuat amb la seva tasca de recollida d'informació sobre la inserció dels graduats i graduades de la UAB i la convocatòria de grups de discussió per a debatre sobre les dades recollides i el coneixement que aporten sobre la història laboral i professional dels nous graduats de la UAB.

La particularitat d'aquest curs ha estat la realització per part de l'Agència per a la Qualitat del Sistema Universitari a Catalunya d'una enquesta d'inserció laboral dels graduats de les set universitats públiques catalanes de la promoció de 1998.

Amb dades d'aquest estudi presentem les taules següents referents a les cinc àrees de la UAB. A l'Àrea de Ciències de la Salut no s'han considerat als graduats i graduades de Medicina donades les particularitats de la seva inserció laboral.

MÓN LABORAL

SITUACIÓ DELS GRADUATS AL MOMENT DE L'ENTREVISTA 2001

	OCUPATS	ATURATS	INACTIVITAT	TOTAL
Ciències Experimentals	86,60	9,70	3,70	100,0
Ciències Humanes	86,60	10,60	2,80	100,0
Ciències de la Salut	91,60	7,40	1,00	100,0
Ciències Socials	91,90	6,40	1,70	100,0
Tecnologies	92,80	6,00	1,20	100,0
TOTAL	90,30	7,60	2,00	100,0

	DIRECCIÓ	TÈCNQUES	ASSISTENCIALS
Ciències Experimentals	8,40	24,70	•
Ciències Humanes	6,70	8,50	2,10
Ciències de la Salut	5,00	13,60	38,20
Ciències Socials	16,50	19,20	2,10
Tecnologies	16,70	42,30	•
TOTAL	12,10	18,20	6,90



SITUACIÓ CONTRACTUAL AL MOMENT DE L'ENTREVISTA 2001

	INDEFINITS	COMPTE PROPI	EVENTUALS	SENSE CONTRACTE	ALTRES	TOTAL
Ciències Experimentals	49,80	0,40	48,20	0,40	1,20	100,00
Ciències Humanes	44,90	6,50	42,30	4,50	1,80	100,00
Ciències de la Salut	46,40	11,10	37,90	3,20	1,40	100,00
Ciències Socials	55,30	7,00	34,10	2,20	1,40	100,00
Tecnologies	84,80	1,30	12,70	1,30	•	100,00
TOTAL	52,80	6,40	36,90	2,40	1,40	100,00

204

FUNCIONS QUE FAN A LA FEINA ACTUAL 2001

COMERCIALS	ENSENYAMENT	I + D	ALTRES QUALIFICADES	ALTRES NO QUALIFICADES	TOTAL
4,40	19,50	19,10	15,10	8,80	100,0
2,70	28,80	1,50	31,80	17,90	100,0
3,90	4,60	3,90	22,90	7,90	100,0
2,90	17,90	1,20	30,80	9,40	100,0
•	9,00	12,80	17,90	1,30	100,0
3,10	17,70	4,40	27,30	10,20	100,0

205

PRESSUPOST

INVERSIONS



Gestió econòmica

L'any 2002 serà recordat com l'any d'implantació d'un nou Model de Distribució de Finançament de les Universitats Públiques Catalanes. Vull destacar diversos aspectes d'aquest model. Es tracta d'un model de distribució: les autoritats polítiques estableixen la grandària del pastís del finançament universitari públic, i el model, a partir de diversos paràmetres, determina quina porció li pertoca a cada universitat pública. Els paràmetres són bàsicament de rendiment acadèmic: estudiants captats per la universitat, crèdits matriculats –penalitzant les convocatòries exhaurides– i el nombre de titulats i titulades. És tracta doncs d'un model que ens força a competir, tot guanyant eficiència relativa, amb la resta d'universitats públiques per a millorar la porció de finançament. El model no finança directament cap activitat de recerca ni de tercer cicle (subjectes a convocatòries ad-hoc), i deixa el finançament de les universitats en mans de l'eficiència dels primers i segons cicles de les titulacions. Deixant de banda les valoracions d'un sistema de finançament d'aquestes característiques, és important donar a conèixer que l'aplicació del model a la nostra universitat ha oficialitzat l'important grau de subfinançament que patia la nostra universitat.

Un altre dels aspectes que cal destacar del curs és la progressiva implantació dels contractes programa a la majoria de titulacions, centres i departaments de la nostra universitat. L'èxit de la implantació ens indica que la nostra organització és receptiva a la millora continuada i està compromesa per avançar en la consecució d'uns objectius col·lectius.

En la informació que adjuntem hi ha les dades econòmiques més remarcables del curs. Una mirada succinta ens mostra els objectius i les línies d'actuació de la institució. Cal dir que en una universitat pública aquests objectius i línies els fixem nosaltres mateixos en virtut de la nostra autonomia universitària. Una mirada més acurada a les xifres ens permet veure què fem amb els recursos que els ciutadans i les ciutadanes ens cedeixen per fer docència i recerca. És aquest darrer punt de vista el que hem de mantenir sempre per guanyar-nos cada dia la confiança de la societat.



EVOLUCIÓ DE LA LIQUIDACIÓ DE PRESSUPOST EN EUROS CORRENTS (MILIONS D'EUROS)

	1998	1999	2000	2001
INGRESSOS				
Cap. 3r. Taxes i altres ingressos	31,86	34,85	36,37	41,43
Cap. 4t. Transferències corrents	87,54	91,07	98,40	102,21
Cap. 5è. Ingressos patrimonials	0,83	1,11	1,14	1,46
Cap. 6è. Alienació d'inversions reals	0,00	0,00	0,00	0,00
Cap. 7è. Transferències de capital	19,54	23,93	21,62	27,27
Cap. 8è. Variació d'actius financers	28,32	29,20	33,38	51,10
Cap. 9è. Variació de passius financers	12,67	74,32	30,54	20,52
TOTAL	180,77	254,47	221,44	243,98
DESPESES				
Cap. 1r. Personal	90,85	95,87	101,92	106,49
Cap. 2n. Béns corrents i serveis	32,14	32,97	33,49	35,87
Cap. 3r. Despeses financeres	3,50	2,87	3,77	4,34
Cap. 4t. Transferències corrents	2,04	2,63	4,40	4,65
Cap. 6è. Inversions reals	46,28	51,36	75,29	81,67
Cap. 7è. Transferències de capital	0,64	0,25	2,01	1,43
Cap. 8è. Adquisició d'accions i particip. en fundacions	0,80	0,44	0,48	9,47
Cap. 9è. Variació de passius financers	4,51	68,09	0,07	0,06
TOTAL	180,77	254,47	221,44	243,98

208

209

Nota: De l'import total de l'any 1999, 63,3 milions d'euros corresponen a la renegociació dels préstecs de la UAB contrets en exercicis anteriors.

PRESSUPOST

EVOLUCIÓ DE LA LIQUIDACIÓ DE PRESSUPOST EN EUROS CONSTANTS (MILIONS D'EUROS)

BASE 1998 = 100

	1998	1999	2000	2001
INGRESSOS				
Cap. 3r. Taxes i altres ingressos	31,86	34,37	34,85	38,18
Cap. 4t. Transferències corrents	87,54	89,81	94,30	94,19
Cap. 5è. Ingressos patrimonials	0,83	1,09	1,09	1,35
Cap. 6è. Alienació d'inversions reals	0,00	0,00	0,00	0,00
Cap. 7è. Transferències de capital	19,54	23,60	20,72	25,13
Cap. 8è. Variació d'actius financers	28,32	28,80	31,99	47,09
Cap. 9è. Variació de passius financers	12,67	73,29	29,27	18,91
TOTAL	180,77	250,96	212,23	224,84
DESPESES				
Cap. 1r. Personal	90,85	94,55	97,68	98,13
Cap. 2n. Béns corrents i serveis	32,14	32,51	32,10	33,06
Cap. 3r. Despeses financeres	3,50	2,83	3,62	4,00
Cap. 4t. Transferències corrents	2,04	2,59	4,22	4,29
Cap. 6è. Inversions reals	46,28	50,65	72,16	75,26
Cap. 7è. Transferències de capital	0,64	0,25	1,93	1,32
Cap. 8è. Adquisició d'accions i particip. en fundacions	0,80	0,43	0,46	8,73
Cap. 9è. Variació de passius financers	4,51	67,15	0,07	0,06
TOTAL	180,77	250,96	212,23	224,84

Nota: De l'import total de l'any 1999, 63,3 milions d'euros corresponen a la renegociació dels préstecs de la UAB contrets en exercicis anteriors.

EVOLUCIÓ DE LES TRANSFERÈNCIES CORRENTS PER ESTUDIANTS

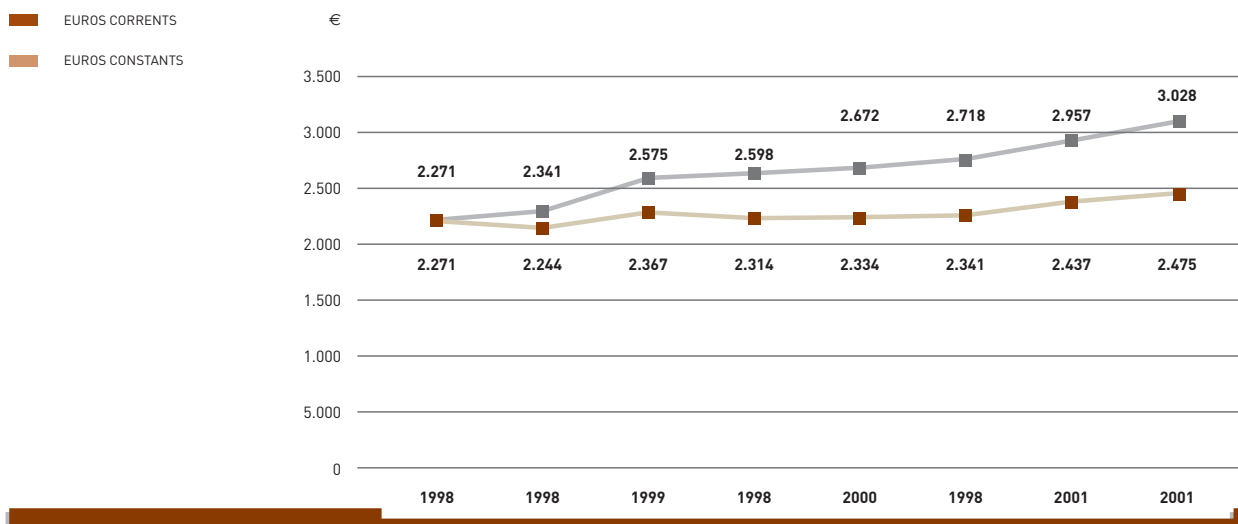

210

211

EVOLUCIÓ DE LES TRANSFERÈNCIES CORRENTS PER ESTUDIANTS

	TRANSFERÈNCIES CORRENTS EN MILERS D'EUROS LIQUIDACIÓ PRESSUPOSTÀRIA		TRANSFERÈNCIES CORRENTS / NOMBRES ALUMNES		
	MILERS D'EUROS CORRENTS	MILERS D'EUROS CONSTANTS	NOMBRE D'ALUMNES	EUROS CORRENTS	EUROS CONSTANTS
1994	71.557	71.557	31.502	2.271	2.271
1995	75.643	72.525	32.319	2.341	2.244
1996	84.232	77.430	32.714	2.575	2.367
1997	84.232	75.029	32.426	2.598	2.314
1998	87.543	76.450	32.761	2.672	2.334
1999	91.074	78.434	33.506	2.718	2.341
2000	98.395	82.351	33.273	2.957	2.475
2001	102.214	82.257	33.755	3.028	2.437

Notes:

Base 1994 = 100

El nombre d'alumnes no inclou el tercer cicle, ni el postgrau ni els centres adscrits.

PRESSUPOST

OPERACIONS CORRENTS

ORIGEN DELS FONDS

Ingressos per matrícules i altres taxes	25.918,00
Prestació de serveis	5.597,60
Ingressos patrimonials	1.451,90
Subvenció de la Generalitat	93.789,40
Altres subvencions corrents i específiques	1.868,80
Cànon de recerca	907,00
Incorporació de romanents especials	2.594,60
Incorp. romanents de cursos i activitats	5.361,20
Cursos de postgrau	7.145,60
Ingressos per formació de professorat	907,90
Venda de publicacions i altres ingressos	1.297,80
Empreses privades	932,50
TOTAL	147.772,30

DESTINACIÓ DELS RECURSOS

Despeses de personal	106.488,40
Despeses de funcionament	35.871,20
Transferències corrents	4.652,00
Despeses financeres	7600,70
TOTAL	147.772,30

OPERACIONS FINANCERES

ORIGEN DELS FONDS

Transferència corrent de la Generalitat per als interessos dels préstecs	3.582,40
Transferència corrent de la Generalitat per als interessos dels préstecs	58,70
Préstecs a llarg termini	•
TOTAL	3.641,10

DESTINACIÓ DELS RECURSOS

Interessos dels préstecs a càrrec de la Generalitat	3.582,40
Amortització de préstecs a càrrec de la Generalitat	58,70
Amortització dels préstecs de la UAB	•
TOTAL	3.641,10

ORÍGENS I DESTINACIÓ DEL FONS DEL PRESSUPOST DEFINITIU DE L'EXERCICI DE 2001 EN MILERS D'EUROS

OPERACIONS DE CAPITAL

ORIGEN DELS FONTS

Origen dels fons	
Subvenció del MEC	6.778,10
Subvenció de la Generalitat	3.201,80
Subvenció d'organismes internacionals	6.879,30
Préstecs a llarg termini	20.520,90
Ingressos per convenis	8.315,30
Empreses privades	686,70
Incorp. de romanents específics	43.146,50
Organismes autònoms	216,70
Taxes i altres ingressos	1.646,00
Prestació de serveis	957,50
Subvencions d'institucions sense fi de lucre, de corporacions locals i altres	223,00
TOTAL	92.571,88

DESTINACIÓ DELS RECURSOS

Obra i remodelació	39.172,60
Equipament i instal·lacions	4.603,50
Programes de recerca	8.738,60
Programes d'investigació subvencionats	13.376,70
Convenis i projectes europeus	15.773,60
Adquisicions d'accions	975,10
Concessió de préstecs	8.498,30
Transferències de capital	1.433,40
TOTAL	92.571,80

212

213

TOTAL PRESSUPOST DE DESPESES 243.985,20

TOTAL PRESSUPOST D'INGRESSOS 243.985,20

INVERSIONS

ORIGEN DELS FONDS DESTINATS A INVERSIONS REALS

DESCRIPCIÓ	€
Romanent any 2000	17.366,11
FEDER MCT	2.817,24
Préstec Ministeri de Ciència i Tecn.	1.144,93
Empreses privades i Inst. sense lucre	132,22
Organismes públics	556,88
Altres ingressos i subvencions	518,52
Préstecs PIU	19.376,03
Fons propis	327,41
Pressupost descentralitzat	1.536,76
TOTAL	43.776,10



ORIGEN I DESTINACIÓ DELS FONS DEL PRESSUPOST LIQUIDAT D'INVERSIONS REALS DE L'EXERCICI DE 2001 EN MILERS D'EUROS

INVERSIONS PER DESTINACIÓ DEL FONS

DESCRIPCIÓ	€
Facultat de Ciències. Remodelació laboratoris	45,71
Facultat de Medicina	114,51
Facultat de Ciències de la Comunicació	117,99
Edifici Enginyeries	3.988,05
Aularis	101,03
Climatització	181,77
Rectorat	803,48
Hemeroteca general i Servei de Biblioteques	2.647,47
Biotecnologia-Biocampus	946,01
Instal·lacions esportives	278,40
Urbanització Campus	345,46
Conservació i reparacions generals	874,11
Equipament informàtic i de comunicacions	1.701,92
Laboratoris docents. Reposició	406,22
Remodelació i equipament dels serveis científic tècnics	213,49
Fons bibliogràfics	136,85
Centre de Recerca en Salut Animal	1.193,40
Equipament CESTIC	596,88
Supressió de barreres arquitectòniques	40,83
Equipament científic	324,43
Inversions descentralitzades	1.536,76
Altres inversions	113,70
Romanent 2001	27.067,63
TOTAL	43.776,10

214

215

ÒRGANS DE GOVERN

TESIS DOCTORALS LLEGIDES



Composició del Consell Social

President

Pere Miró Plans (nomenat pel Govern de la Generalitat de Catalunya).

Designats per la Generalitat de Catalunya

Simó Aliana Magrí

Josep Lluís Bonet Ferrer

Antoni Gelonch Viladegut

Josep Oliu Creus

Josep Puente Pubill

Designats pel Parlament de Catalunya

Antoni Llarden Carratalà

Domènec Martínez García

Maria Antònia Monés Farré

Josep M. Ventura Ferrero

Designat pels ens locals

Cristina Real Masdeu

Designat pels col·legis professionals

Alfredo Vara del Campo

Designat per les cambres de comerç

Antoni Peñarroya Trench

Designat per l'Ajuntament de Barcelona

Xavier Muñoz Pujol

Designats per les organitzacions empresarials

José Antonio Díaz Salanova

Francesc Queralts Bertran

Designats per les organitzacions sindicals

Vicent Tirado Bausa (des del 22-11-01)

Xesús B. González López (fins al 22-11-01)

Doroteo Marco Alcarria

Designats per la Junta de Govern

Membres nats

Lluís Ferrer Caubet (des del 21-03-02)

Carles Solà Ferrando, rector (fins al 21-03-02)

Rafael Grasa Hernández (des del 23-03-02)

Enric Marín Otto, secretari general (fins al 23-03-02)

Jordi Montserrat Garrocho, gerent

Professors

Maria Dolors Riba Boned (des del 26-04-02)

Maria Lluïsa Hernanz Carbó (fins al 26-04-02)

Antoni Méndez i Vilaseca

Pere Ysàs Solanes

Lluís Tort Bardolet

Santiago Guerrero Boned (des del 26-04-02)

Antoni F. Tulla Pujol (fins al 26-04-02)



ÒRGANS DE GOVERN

Estudiants

Irene Barrero Pous

Lluís G. Sala Dosaigües (des del 15-02-02)

Ruben Teruel German (fins al 15-02-02)

David Barrabés Vera (des del 15-02-02)

Karim Zouhdi Mahmoudi (fins al 15-02-02)

PAS

Francesc Surrallés Escobar (des del 15-02-02)

Francisco Quesada Martos (fins al 15-02-02)

Secretària

Sònia Hernández Tejada

Comissions del Consell Social

Àmbit Acadèmic

Maria Dolors Riba i Boned (des del 26-04-02)

Maria Lluïsa Hernanz i Carbó (fins al 26-04-02)

Vicepresidenta

Comissió Acadèmica

Maria Dolors Riba i Boned (des del 26-04-02)

Maria Lluïsa Hernanz i Carbó (fins al 26-04-02)

Presidenta

Antoni Gelonch i Viladegut

Rafael Grasa Hernández

Domènec Martínez i García

Maria Antònia Monés i Farré

Antoni Méndez i Vilaseca

Jordi Montserrat i Garrocho

Vicent Tirado Bausa

Alfredo Vara del Campo

Àmbit Econòmic

Josep Lluís Bonet i Ferrer

Vicepresident

Comissió Econòmica

Josep Lluís Bonet i Ferrer

President

Simó Aliana i Magrí

José Antonio Díaz Salanova

Vicent Tirado Bausa

Antoni Llardén i Carratalà

Pere Ysàs i Solanes

Francesc Queralt i Bertran

Santiago Guerrero Boned

Jordi Montserrat Garrocho

Comissió de Control de Comptes

Antoni Llarden i Carratalà

President

José Antonio Díaz Salanova

Santiago Guerrero Boned

Jordi Montserrat i Garrocho

Àmbit d'Organització, Coordinació i Projectes

Josep M. Ventura i Ferrero

Vicepresident

Comissió de Societat – Universitat

Josep M. Ventura i Ferrero

President

Xavier Muñoz i Pujol

Antoni Peñarroya i Trench

Pere Ysàs i Solanes

Josep Puente Pubill

Lluís Tort i Bardolet

Jordi Montserrat i Garrocho

Alfredo Vara del Campo

Comissió de Seguiment de Contractes Programa

Domènec Martínez i García

President

Simó Aliana i Magrí

Santiago Guerrero Boned

Jordi Montserrat i Garrocho

Immaculada Vilardell

Comissions assessores

Jornades de Col·legis Professionals

Ramón Trías i Rubiés

President

Comissió Fòrum UAB

Antoni Gelonch i Viladegut

President



Junta de Govern

Fins al 27 de juny de 2002

Rector

Lluís Ferrer Caubet

Carles Solà Ferrando (fins al 21-3-02)

Vicerectors

Muriel Casals Couturier

Francesc Gòdia Casablanca

Joan Gómez Pallarès

Rafael Grasa Hernández

Santiago Guerrero Boned

Jordi Marquet Cortés

M. Dolors Riba Lloret

Manel Sabés Xamaní

Josep Santaló Pedro

Miquel Vilardell Tarrés

Secretari general

Enric Marín Otto

Secretari general

M. Dolors Pey i Vilanova

Secretària general adjunta

Gerència

Jordi Montserrat Garrocho

Degans

Joan Clavera Monjonell

Jordi Fernández Castro

Joan Fontcuberta Gel

Josep Gasà Gasó

Antoni Méndez Vilaseca

Fausto Miguélez Lobo

Marcial Murciano Martínez

Àlvar Net Castel

Joan Pagès Blanch

Francesca Puigpelat Martí

Pere Ysàs Solanes

Director d'ETS

Joan Sorribes Gomis

Directors d'EU

Manuel Álvarez Gómez

Remo Lucio Suppi Boldrito

Representant dels instituts

Francesc Xavier Avilés Puigvert

Representants dels departaments

Grup I Ciències experimentals i tecnologies

Emilio Luque Fadón

Cristina Templado Meseguer

Frederic Utzet Civit

Grup II Ciències de la salut

Ramon Carreras Collado

Juan Muñoz Justicia

M. Carme Viladrich Segués



ÒRGANS DE GOVERN

Grup III Ciències socials

Marta Franch Saguer

Eugeni Giral Quintana

Josep Oliver Alonso

Diego Prior Jiménez

Joan Rué Domingo

Grup IV Ciències humanes

Enric Cassany Cels

Carles Castellanos Llorens

Alan Davidson Reeves

Representants dels professors claustrals

Maite Carrassón López de Letona

M. Dolors García Ramon

Seán Golden

Lluís Tort Bardolet

Representants del PAS

Juan Manuel Gómiz Rodríguez

Francesc Surrallés Escobar

Jordi Prieto Feliu

Representants dels estudiants

David Barrabés Vera

Enginyeria

Irene Barrero Pous

Informàtica de Sabadell

Gerard Batalla Tasies

Ciències Polítiques i de Sociologia

Arnau Carné Sala

Filosofia i Lletres

Amaia Epelde Azkue

Medicina

Àngel García Rosique

Dret

Úrsula Garrido García

Psicologia

Samail Lanagran Correa

Ciències de l'Educació

Eva Mainau Brunsó

Veterinària

Vicent Martínez Valls

Ciències de la Comunicació

Alberto Millán Martín

Traducció i d'Interpretació

Xavier Pujadas Costafreda

Ciències

Lluís Sala Dosaigües

Empresarials de Sabadell

224

225

Consell de Govern provisional

27 de juny de 2002

Membres nats

Rector

Lluís Ferrer Caubet

Secretari general

Rafael Grasa Hernández

Gerent

Jordi Montserrat Garrocho

Membres de la comunitat universitària designats pel rector

Vicerectors

Muriel Casals Couturier

Francesc Gòdia Casablanca

Joan Gómez Pallarès

Santiago Guerrero Boned

Jordi Marquet Cortés

M. Dolors Riba Lloret

Manel Sabés Xamaní

Josep Santaló Pedro

Estudiants (consens dels estudiants claustrals)

M. del Mar Griera Llonch

PAS (consens dels agents socials)

Àgueda Flores Flores

Lluís Perarnau Reyes (suplent)

Degans (consens entre degans i directors de centre)

Manuel Álvarez Gómez

Joan Fontcuberta Gel

Josep Gasà Gasó

Fausto Miguélez Lobo

Remo Suppi Boldrito

Representants escollits o designats d'entre els degans, directors de centre, directors de departament i d'institut universitari

Degans/deganes (consens entre degans i directors de centre)

Joan Clavera Monjonell

Anna Cros Alavedra

Jordi Fernández Castro

Antoni Méndez Vilaseca

Marcial Murciano Martínez

Àlbat Net Castel

Francesca Puigpelat Martí

Joan Sorribes Gomis

Pere Ysàs Solanes



Directors de departament i/o directors d'institut(els representants dels grups I, II, III i IV per consens entre els directors i directores de cada grup. Els representants amb caràcter general, per consens de tots els departaments).

Grup I Ciències experimentals i tecnologies

Jordina Belmonte Soler

Josep Ros Badosa (suplent)

Grup II Ciències de la salut

Reyes Pla Soler

Xavier Cabañes Sáenz (suplent)

Grup III Ciències socials

Àngel Rodríguez Bravo

Maria Prat Grau (suplent)

Grup IV Ciències humanes

Conrad Izquierdo Rodríguez

Anna Estany Profitós (suplent)

Representants generals

Emilio Luque Fadón

Josep López Santín (suplent)

Alan Davidson Reeves

Joan Lluís Piñol Rull (suplent)

Membres elegits pel Claustre General

Professorat-Sector A

Montserrat Casas Vilalta

Enric Cassany Cels

Francesc Espinet Burunat

M. Dolors García Ramon

Josep Oliver Alonso

Joan Piniella Febrer

Lluís Tort Bardolet

Suplents

Judith Astelarra Bonomí

Jordina Belmonte Soler*

Oriol Cabré Fabrè

Emilio Luque Fadon*

Reyes Pla Soler*

Àngel Rodríguez Bravo*

Josep Ros Badosa

Frederic Utcet Civit

Mercedes Unzeta López

Professorat-Sector B

Jordi Bartolomé Filella

Maite Carrassón López de Letona

Sean Golden

Antoni Iglesias Fonseca

Anselm Rodrigo Domínguez

Suplents

Juan Antonio Baeza Labat

Ester Boix Borràs

Montserrat Lloch Casanovas

PAS

Juan José Bravo San José

Francesc Surrallés Escobar

Suplents

Águeda Flores Flores*

Juan Manuel Gómiz Rodríguez

Jordi Prieto Feliu

Estudiants

David Barrabés Vera

Suplents

Noemí Requena Ruíz

Arnau Carné Sala

Suplents

Nicola Duran Gurnsey

Alberto Millán Martín

Suplents

Anna Rovira Mateu

Francisco Pelayo Osuna

Suplents

Eulàlia Dòria Cerezo

Luis Enrique Urtubey de Cesaris

Suplents

Christian Navarro Ayala

Joan Vaquer Frau

Suplent

Amaia Epelde Azkue

Membres escollits pel Consell Social

President del Consell

Pere Miró Plans

Vicepresident

Josep Lluís Bonet Ferrer

Suplent

Alfredo Vara del Campo

Vicepresident

Josep M. Ventura Ferrero

Suplent

Domènec Martínez García

*Han estat escollits com a membres titulars per altres grups, per la qual cosa han deixat de ser membres suplents (també assisteix la secretària general adjunta i cap del Gabinet Jurídic, M Dolors Pey Vilanova)



Claustre General

Del 14-12-01 al 30-5-02

Membres nats

Rector

Lluís Ferrer Caubet

Carles Solà Ferrando (fins al 21-3-02)

Degans i directors de centre

Manuel Álvarez Gómez

Joan Clavera Monjonell

Jordi Fernández Castro

Joan Fontcuberta Gel

Josep Gasà Gasó

Antoni Méndez Vilaseca

Fausto Miguélez Lobo

Marcial Murciano Martínez

Àlvar Net Castel

Joan Pagès Blanch

Francesca Puigpelat Martí

Joan Sorribes Gomis

Remo Lucio Suppi Boldrito

Pere Ysàs Solanes

Representants dels instituts

Xavier Avilés Puigvert

Joaquín Gairín Sallán

Membres electes

Representants del professorat

Gabriel Abadal Berini

Enginyeria

Laia Acarín Pérez

Medicina

José Aguilera Ávila

Medicina

Carme Àngel Ferrer

Ciències de l'Educació

Ramon Antoine Riolobos

Ciències

Elena Añaños Carrasco

Psicologia

Aurelio Ariza Fernández

Medicina

Manuel Armengol Carrasco

Medicina

Judith Astelarra Bonomí

Ciències Polítiques i Sociologia

Jaume Aulet Amela

Filosofia i Lletres



ÒRGANS DE GOVERN

Jordi Barbé García

Ciències

Núria Barniol Beumala

Enginyeria

Jordi Bartolomé Filella

Veterinària

Jordina Belmonte Soler

Ciències

Lluís Bibiloni Matos

Ciències de l'Educació

Margarida Blanch Nieto

Ciències de la Comunicació

Josep A. Bosch Gil

Medicina

Albert Branchadell Gallo

Traducció i Interpretació

Josep M. Brucart Marraco

Filosofia i Lletres

Joaquim Bruna Floris

Ciències

F. Xavier Cabañes Sáenz

Veterinària

Oriol Cabré Fabré

Ciències

Teresa Cabré Monné

Filosofia i Lletres

Mercè Campillo Grau

Medicina

Joan Carbonell Manils

Filosofia i Lletres

Maite Carrassón López de Letona

Ciències

Ramon Carreras Collado

Medicina

Montserrat Casas Vilalta

Ciències de l'Educació

Gemma Castellà Gómez

Veterinària

Joan M. Cinca Cuscullola

Medicina

Joaquim Coll Caroca

Medicina

Anna Cros Alavedra

Ciències de l'Educació

230

231

Julià Cufí Sobregrau

Ciències

Hortènsia Curell Gotor

Filosofia i Lletres

Miquel Domènech Argemí

Psicologia

Pedro Escudero Fernández

Ciències Econòmiques i Empresariales

Francesc Espinet Burunat

Filosofia i Lletres

M. Jesús Espuny Tomàs

Dret

Santiago Estaún Ferrer

Psicologia

Jaume Fernández-Llamazares Rodríguez

Medicina

Vicenç Fonollosa Pla

Medicina

M. Eulàlia Fuentes Pujol

Ciències de la Comunicació

Maria Dolors Garcia Ramon

Filosofia i Lletres

Enric Genescà Garrigosa

Ciències Econòmiques i Empresariales

Manuel Gerpe Landín

Dret

Carles Gispert Pellicer

Ciències Econòmiques i Empresariales

Sean Golden

Traducció i Interpretació

Joan Gómez Pallarès

Filosofia i Lletres

Rafael Grasa Hernández

Ciències Polítiques i Sociologia

Josep M. Grau Veciana

Medicina

Santiago Guerrero Boned

Estudis Empresarians de Sabadell

Maria Encarnación Gutiérrez Garcia

Ciències de la Comunicació

Tomás Ibáñez Gracia

Psicologia

Mercè Izquierdo Aymerich

Ciències de l'Educació



ÒRGANS DE GOVERN

M. Jesús Izquierdo Benito

Ciències Polítiques i Sociologia

Francesc Jané Carrenca

Medicina

Jèssica Jaques Pi

Filosofia i Lletres

Josep Jorba Esteve

Enginyeria

José Luis Lalueza Sazatornil

Psicologia

Agustí Lledós Falcó

Ciències

Josep M. Lluch López

Ciències

Emilio Luque Fadón

Enginyeria

Assumpció Malgosa Morera

Ciències

Enric Marín Otto

Ciències de la Comunicació

Jordi Marquet Cortés

Ciències

Sunsi Martí Carbonell

Psicologia

Francisco Martínez Fernández

Ciències

Xavier Martínez Giral

Ciències Econòmiques i Empresariales

Màrius Martínez Muñoz

Ciències de l'Educació

Joan Mascaró Altimiras

Filosofia i Lletres

Joaquim M. Molins López-Rodó

Ciències Polítiques i Sociologia

Jaume Moncasi Solsona

Ciències

M. Dolores Montero Sánchez

Ciències de la Comunicació

Victòria Nogués Barà

Ciències

Josep Oliver Alonso

Ciències Econòmiques i Empresariales

Joan Oliver Malagelada

Enginyeria

232

233

Immaculada Ortuño Ortín

Enginyeria

Montserrat Pallarès Barberà

Filosofia i Lletres

M. Jesús Palomo Peiró

Veterinària

Judith Panadés Martí

Informàtica de Sabadell

M. Teresa Paramio Nieto

Veterinària

Ricard Pedreira Font

Estudis Empresarials de Sabadell

Carles Perelló Valls

Ciències

Juan José Perona Páez

Ciències de la Comunicació

Montserrat Pi Llorens

Dret

Carme Picallo Soler

Filosofia i Lletres

Ramon Piqué Huerta

Traducció i Interpretació

Josefina Plaixats Boixadera

Veterinària

Immaculada Ponte Marull

Ciències

Francesca Puigpelat Martí

Dret

Pedro Quesada Marín

Medicina

Maria Josep Recoder Sellarès

Traducció i Interpretació

Agustí Reventós Tarrida

Ciències

Celestino Rey-Joly Barroso

Medicina

Josep Rialp Criado

Ciències Econòmiques i Empresarials

Pilar Riera Figueras

Filosofia i Lletres

Borja de Riquer Permanyer

Filosofia i Lletres

Àngel Rodríguez Bravo

Ciències de la Comunicació



ÒRGANS DE GOVERN

Jordi Roig de Zàrate

Informàtica de Sabadell

Josep Ros Badosa

Ciències

Juan Carlos Rubio Martínez

Filosofia i Lletres

Joan Rué Domingo

Ciències de l'Educació

Albert Ruíz Cirera

Ciències

Manuel Sabés Xamaní

Medicina

Josefina Sala Roca

Ciències de l'Educació

Armand Sánchez Bonastre

Veterinària

Francesc Sánchez Ferrando

Ciències

Carlos Sánchez Lancis

Filosofia i Lletres

Àlvar Sánchez Moreno

Ciències

Lluís Santamaria Sánchez

Ciències Econòmiques i Empresarials

Guillermo Serés Guillén

Filosofia i Lletres

Carrasumada Serrano Pau

Psicologia

Jordi Sierra Gil

Medicina

Antoni Simon Tarrés

Filosofia i Lletres

Judith Solé Resina

Dret

Josep M. Tatjer Montaña

Ciències de l'Educació

Anna Tenza Graells

Estudis Empresarials de Sabadell

José LuisTerrón Blanco

Ciències de la Comunicació

Carme Tolosana Cidón

Ciències de l'Educació

Marina Tomás Folch

Ciències de l'Educació

234

235

Agnès Torras Casas

Ciències de l'Educació

Josep M. Torres Rodríguez

Medicina

Lluís Tort Bardolet

Ciències

Antoni F. Tulla Pujol

Filosofia i Lletres

Mercè Unzeta López

Medicina

Manuel Valiente Malmagro

Ciències

Josep Vaqué Rafart

Medicina

Teresa Velázquez García-Talavera

Ciències de la Comunicació

Blanca Vilà Costa

Dret

Virtudes Villegas Hernández

Ciències

Maria Ysàs Solanes

Dret

Representants dels estudiants

Mònica Alòs Jané

Ciències de l'Educació

Diàleg i Acció

Alba Álvarez Beltrán

Psicologia

Assemblea de Psicologia i Logopèdia

Eric Bachs Ferreró

Ciències

Assemblea de Ciències

David Barrabes Vera

Enginyeria

Independents per ETSE

Irene Barrero Pous

Informàtica de Sabadell

Moviment dels Estudiants i de

les Estudiants Progressistes-MEP

Gerard Batalla Tasies

Ciències Polítiques i Sociologia

Assemblea d'Estudiants de Ciències Polítiques i de Sociologia

(Coordinadora d'Assemblees de Facultat)

Enric Borràs Abelló

Filosofia i Lletres

Assemblea d'Estudiants de Filosofia i Lletres-Coordinadora
d'Assemblees de Facultat

ÒRGANS DE GOVERN

Ramon Borràs Planagumà

Ciències Econòmiques i Empresarials

Associació Espurna

Javier Briseño Mahamud

Informàtica de Sabadell

Moviment dels Estudiants i de

les Estudiants Progressistes-MEP

Ferran Brugalada Riu

Dret

Moviment dels Estudiants i de les Estudiants

Progressistes-MEP

Meritxell Buil Martínez

Ciències de l'Educació

Moviment dels i de les estudiants progressistes-MEP

Independents d'Educació

Diana Campo Julià

Filosofia i Lletres

Moviment dels de les Estudiants i Progressistes-MEP

Associació d'Estudiants Progressistes-AEP

Arnau Carné Sala

Filosofia i Lletres

Assemblea d'Estudiants de Filosofia i Lletres-Coordinadora
d'Assemblees de Facultat

Judith Carreras García

Ciències Polítiques i Sociologia

Assemblea d'Estudiants de Ciències Polítiques i de Sociologia

(Coordinadora d'Assemblees de la Facultat)

Bárbara Cerro Núñez

Dret

AJEC-Autònoma (Associació de Joves Estudiants de la UAB)

Pau Clemente Grabalosa

Ciències Econòmiques i Empresarials

Assemblea d'Econòmiques

Anna Coca Marzo

Ciències de l'Educació

Diàleg i Acció

Jordi Collet Sabé

Doctorat i Formació Continuada

Assemblearis/àries de Tercer Cicle

Aintzane Conesa Palacios

Ciències Polítiques i Sociologia

AJEC-Autònoma (Associació de Joves Estudiants de la UAB)

Damián Costa Díaz

Informàtica de Sabadell

Moviment dels Estudiants

i de les Estudiants Progressistes-MEP

Nicola Duran Gurnsey

Ciències

Assemblea de Ciències

Amaia Epelde Azcue

Medicina

PUM (Plataforma Universitaris per Medicina)

Marc Ferrer Murillo

Filosofia i Lletres

Assemblea d'Estudiants de Filosofia i Lletres-Coordinadora
d'Assemblees de Facultat

Gemma Funes Romero

Psicologia

Moviment dels Estudiants i de les Estudiantes
progressites-MEP

Àngel García Rosique

Dret

AJEC-Autònoma (Associació de Joves Estudiants de la UAB)

Úrsula Garrido Garcia

Psicologia

Assemblea de Psicologia i Logopèdia

Cristina Galdes Herrero

Ciències de la Comunicació

AEP-MEP Ciències de la Comunicació

Anna Gomar Faust

Veterinària

CEPC (Coordinadora d'Estudiants dels Països Catalans)

Héctor González Salvado

Filosofia i Lletres

Assemblea d'Estudiants de Filosofia i Lletres-Coordinadora
d'Assemblees de Facultat

M. del Mar Griera Llonch

Doctorat i Formació Continuada

Assamblearis/àries de Tercer Cicle

Jordi Gual Guàrdia

Empresarials de Sabadell

GIE – Grup Independent d'Empresarials

Carlota Guimerà Galiana

Empresarials de Sabadell

GIE – Grup Independent d'Empresarials

Gemma Haeffner Murt

Psicologia

Assemblea de Psicologia i Logopèdia

Elena Hernández García

Traducció i Interpretació

ETI-Estudiants de Traducció i d'Interpretació

Laia Jiménez Saldaña

Ciències

Assemblea de Ciències

Samail Lanagran Correa

Ciències de l'Educació

Diàleg i Acció

ÒRGANS DE GOVERN

Olivia López Lafuente

Enginyeria

Independents per ETSE

Xavier López Palaciano

Psicologia

Eva Mainau Brunso

Veterinària

CEPC (Coordinadora d'Estudiants dels Països Catalans)

Anna Martínez Dueñas

Traducció i Interpretació

ETI-Estudiants de Traducció i d'Interpretació

José M. Martínez Ortiz

Empresarials de Sabadell

GIE – Grup Independent d'Empresarials

Vicent Martínez Valls

Ciències de la Comunicació

Assemblea Estudiants Comunicació

Esteban Mateo Pérez

Informàtica de Sabadell

Moviment dels Estudiants

i de les Estudiants Progressistes-MEP

Alberto Millán Martín

Traducció i Interpretació

ETI-Estudiants de Traducció i d'Interpretació

Mercè Moral Vinyoles

Filosofia i Lletres

Assemblea d'Estudiants de Filosofia i Lletres-Coordinadora

d'Assemblees de Facultat

Christian Navarro Ayala

Dret

Moviment dels Estudiants i de les Estudiants

Progressistes-MEP

Guillem-Galcerà Niubó Solé

Filosofia i Lletres

Assemblea d'Estudiants de Filosofia i Lletres-Coordinadora

d'Assemblees de Facultat

238

Esther Oliver Ontiveros

Ciències de l'Educació

Diàleg i Acció

Xavier Pellicer Pereja

Ciències

Assemblea de Ciències

José Luís Pérez Granados

Doctorat i Formació Continuada

Assemblearis/àries de Tercer Cicle

Iván Pladevall Lavandeira

Filosofia i Lletres

Assemblea d'Estudiants de Filosofia i Lletres-Coordinadora

d'Assemblees de Facultat

239

Laia Pujadas Bastardes

Dret

AJEC-Autònoma (Associació de Joves Estudiants de la UAB)

Xavier Pujadas Costafreda

Ciències

Assemblea de Ciències

Cristina Pujadas García

Medicina

PUM (Plataforma Universitaris per Medicina)

Ciprià Requena Torres

Dret

AJEC-Autònoma (Associació de Joves Estudiants de la UAB)

Lluís Rodríguez Algans

Ciències Econòmiques i Empresarials

Assemblea d'Econòmiques

Joan Carles Rodríguez Casadevall

Medicina

PUM (Plataforma Universitaris per Medicina)

Ángel Manuel Rodríguez Ibáñez

Traducció i Interpretació

ETI-Estudians de Traducció i d'Interpretació

Neus Roig Montserrat

Veterinària

CEPC (Coordinadora d'Estudiants dels Països Catalans)

Anna Rovira Mateu

Ciències

Assemblea de Ciències

Lluís Gonzaga Sala Dosaigües

Estudis Empresarials de Sabadell

GIE – Grup Independent d'Empresarials

José Luis Sánchez Goya

Ciències Econòmiques i Empresarials

AJEC-Autònoma (Associació de Joves Estudiants de la UAB)

Lucas Santos Botana

Ciències de la Comunicació

AEP-MEP Ciències de la Comunicació

Nuria Santoyo Martínez

Enginyeria

AJEC-Autònoma (Associació de Joves Estudiants de la UAB)

Sergi Solà Clapera

Ciències Econòmiques i Empresarials

Associació Espurna

Pol Solà Mata

Ciències de la Comunicació

Assemblea Estudiants Comunicació



ÒRGANS DE GOVERN

Jaume Tarragó Pamplona

Ciències Econòmiques i Empresariales

Assemblea d'Econòmiques

Jordi Tena Sánchez

Ciències Polítiques i Sociologia

Assemblea d'Estudiants de Ciències Polítiques i de Sociologia

(Coordinadora d'Assemblees de Facultat)

Núria Termes López

Ciències de la Comunicació

Assemblea Estudiants Comunicació

Gemma Ubasart González

Doctorat i Formació Continuada

Assemblearis/àries de Tercer Cicle

Laia Viñals Galí

Ciències

Assemblea de Ciències

Ana Viñas Alonso

Enginyeria

Independents per ETSE

Eulàlia Vives Rodríguez

Medicina

PUM (Plataforma Universitaris per Medicina)

Representants del PAS

Dolores Aguilar Ruda

Mercè Alborch López

Francesc Borguny Graullera

Juan José Bravo San José

Antonio Cadevall Bellera

Joan Carles Carrión Blanch

Maria Teresa Chordà Serrano

Josep Lluís Costa Arranz

Susana Gabardós Iturralde

August García Alberó

Juan Manuel Gómiz Rodríguez

Jordi Hernández Sánchez

Julián Lluís Córdoba

Ana Antonia Medina Gómez

Vicenç Miñana Galí

Juan Montesinos Andrade

Francisco Muñoz Gutiérrez

Lluís Perarnau Reyes

Jordi Prieto Feliu

Neus Rubinat Tarragona

Ignacio Ruiz Balmaseda

Francesc Surrallés Escobar

José Antonio Trigo Carballo

Francisco Uriel Gargallo

Ernest Verdura Milian

Claustre general

Des del 30 de maig de 2002

Membres nats

Rector

Lluís Ferrer i Caubet

Secretari General

Rafael Grasa Hernández

Gerent

Jordi Montserrat Garrocho

Degans i directors de centre

Manuel Álvarez Gómez

Joan Clavera Monjonell

Jordi Fernández Castro

Joan Fontcuberta Gel

Josep Gasà Gasó

Antoni Méndez Vilaseca

Fausto Miguélez Lobo

Marcial Murciano Martínez

Àlvar Net Castel

Joan Pagès Blanch

Francesca Puigpelat Martí

Joan Sorribes Gomis

Remo L. Suppi Boldrito

Pere Ysàs Solanes

Representants dels instituts

Xavier Avilés Puigvert

Joaquín Gairín Sallán

Membres electes

Representants del professorat

Sector A

José Aguilera Ávila

Medicina

Joan Amenós Álamo

Dret

M. Elena Añaños Carrasco

Psicologia

Rafael Arenas García

Dret

Manuel Armengol Carrasco

Medicina

Rossend Arqués Corominas

Filosofia i Lletres

Judith Astelarra Bonomí

Ciències Polítiques i Sociologia

Jaume Aulet Amela

Filosofia i Lletres

Montserrat Baras Gómez

Ciències Polítiques i Sociologia

Jordi Barbé García

Ciències

ÒRGANS DE GOVERN

Mercè Barceló Serramalera

Dret

Jordina Belmonte Soler

Ciències

Laura Berenguer Estellés

Traducció i Interpretació

Lluís Bibiloni Matos

Ciències de l'Educació

Josep A. Bosch Gil

Medicina

Xavier Cabañes Sáenz

Veterinària

Oriol Cabré Fabré

Ciències

Sergi Calsamiglia Blancafort

Veterinària

Gemma Cànoves Valiente

Filosofia i Lletres

Joan Carbonell Manils

Filosofia i Lletres

Ramón Carreras Collado

Medicina

Montserrat Casas Vilalta

Ciències de l'Educació

Enric Cassany Cels

Filosofia i Lletres

Juan María Cinca Cuscullola

Medicina

Joaquim Coll Daroca

Medicina

Amadeu Creus Capdevila

Ciències

Anna Cros Alavedra

Ciències de l'Educació

Hortènsia Curell Gotor

Filosofia i Lletres

Borja de Riquer Permanyer

Filosofia i Lletres

Tomàs Díez Gutiérrez

Informàtica de Sabadell

Miquel Domènech Argemí

Psicologia

Lluís Escriche Martínez

Ciències

242

243

CLAUSTRE GENERAL

Mariona Espinet Blanch

Ciències de l'Educació

Francesc Espinet Burunat

Filosofia i Lletres

M^a Jesús Espuny Tomás

Dret

Montserrat Farell Ferrer

Ciències Econòmiques i Empresarials

M^a José Feijóo Rey

Dret

Jaime Fernández-Llamazares Rodríguez

Medicina

Vicent Fonollosa Pla

Medicina

Isabel Fradera Garriga

Ciències Econòmiques i Empresarials

Eulàlia Fuentes Pujol

Ciències de la Comunicació

Iluminada Gallardo García

Ciències

M. Dolors Garcia Ramón

Filosofia i Lletres

Joan Genescà Ferrer

Medicina

Enric Genescà Garrigosa

Ciències Econòmiques i Empresarials

Manuel Gerpe Landin

Dret

Eugeni Giral Quintana

Ciències de la Comunicació

Joan Gómez Pallarès

Filosofia i Lletres

Josep Maria Grau Veciana

Medicina

María Gutiérrez García

Ciències de la Comunicació

Conrad Izquierdo Rodríguez

Psicologia

Francesc Jané Carrenca

Medicina

Santiago Lavín González

Veterinària



ÒRGANS DE GOVERN

José M. Lluch López

Ciències

Manuel López López

Ciències de la Comunicació

Emilio Luque Fadón

Enginyeria

Assumpció Malgosa Morera

Ciències

Ricard Marcos Dauder

Ciències

Enric Marín Otto

Ciències de la Comunicació

Jordi Marquet Cortés

Ciències

Sunsi Martí Carbonell

Psicologia

Enric Martí Gòdia

Enginyeria

José Martínez Gázquez

Filosofia i Lletres

Màrius Martínez Muñoz

Ciències de l'Educació

Joan Mascaró Altimiras

Filosofia i Lletres

Santiago Maspoch Andrés

Ciències

Anna Matas Prat

Ciències Econòmiques i Empresarials

Joaquim M. Molins López-Rodó

Ciències Polítiques i Sociologia

Jaume Moncasi Solsona

Ciències

Annette Mülberger Rogele

Psicologia

Victòria Nogués Bara

Ciències

Josep Oliver Alonso

Ciències Econòmiques i Empresarials

Joan Oliver Malagelada

Enginyeria

M^a Teresa Paramio Nieto

Veterinària

Carles Perelló Valls

Ciències

244

245

CLAUSTRE GENERAL

Juan José Perona Páez

Ciències de la Comunicació

Joan Piniella Febrer

Ciències

Ramon Piqué Huerta

Traducció i Interpretació

Reyes Pla Soler

Veterinària

Josefina Plaixats Boixadera

Veterinària

Josep Reig Vilallonga

Medicina

Agustí Reventós Tarrida

Ciències

Celestino Rey-Joly Barroso

Medicina

Josep Rialp Criado

Ciències Econòmiques i Empresariales

M. Dolors Riba Lloret

Psicologia

Cristina Riba Trepap

Dret

Teresa Rigau Mas

Veterinària

Jesús M. Rodés Gracia

Ciències Polítiques i Sociologia

Àngel Rodríguez Bravo

Ciències de la Comunicació

Josep Ros Badosa

Ciències

Juan Carlos Rubio Martínez

Filosofia i Lletres

Joan Rué Domingo

Ciències de l'Educació

Manuel Sabés Xamaní

Medicina

Armand Sánchez Bonastre

Veterinària

Carlos Sánchez Lancis

Filosofia i Lletres

Josep Santaló Pedro

Ciències

Laura Santamaria Guinot

Traducció i Interpretació



ÒRGANS DE GOVERN

Joan Serra Sagristà

Enginyeria

Jordi Sierra Gil

Medicina

Victòria Solanilla Demestre

Filosofia i Lletres

Carlota Solé Puig

Ciències Polítiques i Sociologia

Joan Manuel Soriano López

Filosofia i Lletres

Anna Tenza Graells

Estudis Empresarials de Sabadell

Marina Tomàs Folch

Ciències de l'Educació

Josep M. Torres Rodríguez

Medicina

Lluís Tort Bardolet

Ciències

Antoni F. Tulla Pujol

Filosofia i Lletres

Mercedes Unzeta López

Medicina

Frederic Utzet Civit

Ciències

Adela Vallribera Massó

Ciències

Ramón Vilanova Arbós

Enginyeria

Montserrat Ventura Oller

Filosofia i Lletres

Sector B

Francesc Alameda Quitllet

Medicina

Javier Anton Pelayo

Filosofia i Lletres

Juan Antonio Baeza Labat

Enginyeria

Jordi Bartolomé Filella

Veterinària

Ester Boix Borrás

Ciències

Maite Carrassón López de Letona

Ciències

Xavier Clop Garcia

Filosofia i Lletres

Jordi Faraudo Gener

Ciències

246

247

Pere Font Grasa

Comunicació

Miquel Gardeñes Santiago

Dret

Sean Golden

Traducció i Interpretació

Antoni Iglesias Fonseca

Filosofia i Lletres

Montserrat Llonch Casanovas

Ciències Econòmiques i Empresariales

Rafael Merino Pareja

Ciències de l'Educació

José Blas Navarro Pastor

Psicologia

José Antonio Noguera Ferrer

Ciències Polítiques i Sociologia

Ricard Pedreira Font

Estudis Empresariales de Sabadell

Anselm Rodrigo Domínguez

Ciències

Josep Rosselló Urgell

Medicina

Josefina Sala Roca

Ciències de l'Educació

Roser Solans Laque

Medicina

Jaume Soriano Clemente

Ciències de la Comunicació

Representants dels estudiants

Alba Álvarez Beltrán

Psicologia

Llista d'Estudiants de Psicologia

Jordi Bacardit Reguant

Ciències de la Comunicació

Per una Universitat que faci patxoca

David Barrabés Vera

Enginyeria

Independents per l'ETSE

Ignacio Barrau Salguero

Ciències

Assemblea de Ciències

Irene Barrero Pous

Informàtica de Sabadell

Moviment d'Estudiants Progressistes – Independents per

Informàtica (MEP-II)

Gerard Batalla Tasies

Ciències Polítiques i Sociologia

Assemblea de Ciències Polítiques i Sociologia



ÒRGANS DE GOVERN

Ivan Bella Barba

Traducció i Interpretació

Estudiants de Traducció i Interpretació (ETI)

Enric Borràs Abelló

Filosofia i Lletres

Assemblea de Filosofia i Lletres

Meritxell Buil Martínez

Ciències de l'Educació

Diàleg i Acció – MEP (Moviments dels i de les Estudiants Progressistes)

Amalia Cabrera Sánchez

Estudis Estudis Empresariats de Sabadell

GIE (Grup Independent d'Empresariats)

Diana Campo Julià

Filosofia i Lletres

MEP (Moviments dels i de les Estudiants Progressistes) – AEP

Arnau Carné Sala

Filosofia i Lletres

Assemblea de Filosofia i Lletres (Associació d'Estudiants Progressistes)

Carles Cifuentes Buiria

Veterinària

Consell d'Estudiants de Veterinària

Jordi Collet Sabé

Doctorat i Formació Continuada

Assemblearis/àries de Tercer Cicle

Aintzane Conesa Palacios

Ciències Polítiques i Sociologia

AJEC – UAB

Víctor Cornejo Ramírez

Filosofia i Lletres

Associació de Joves Geògrafs

Engràcia Costa Llorca

Enginyeria

L'Enginy

Dan Cots Rabella

Ciències

Assemblea de Ciències

Martí Dinarés Juanola

Veterinària

Consell d'Estudiants de Veterinària

Eulàlia Dòria Cerezo

Ciències de l'Educació

Diàleg i Acció – MEP (Moviments dels i de les Estudiants Progressistes)

Nícola Duran Gurnsey

Ciències

Assemblea de Ciències

Amaia Epelde Azkue

Medicina

Plataforma d'Universitaris per Medicina (PUM)

Lluís Jordi Farré Montalà

Psicologia

Llista d'Estudiants de Psicologia

Elisabet Fernández Fernández

Ciències Econòmiques i Empresariales

L'Espurna

Daniel Fernández Francos

Informàtica de Sabadell

Moviment d'Estudiants Progressistes – Independents per

Informàtica (MEP-II)

Gemma Funes Romero

Psicologia

Llista d'Estudiants de Psicologia

Àngel García Rosique

Dret

AJEC – UAB

Úrsula Garrido García

Psicologia

Llista d'Estudiants de Psicologia

Cristina Gerales Herrero

Ciències de la Comunicació

AEP (Associació d'Estudiants Progressistes)

Maria del Mar Griera Llonch

Doctorat i Formació Continuada

Assemblearis/àries de Tercer Cicle

Jordi Gual Guàrdia

Estudis Empresarials de Sabadell

GIE (Grup Independent d'Empresarials)

Carlota Guimerà Galiana

Estudis Empresarials de Sabadell

GIE (Grup Independent d'Empresarials)

Gemma Haeffner Murt

Psicologia

Llista d'Estudiants de Psicologia

Samail Lanagran Correa

Ciències de l'Educació

Diàleg i Acció – MEP (Moviment d'Estudiants Progressistes)

Pol Llonch Obiols

Veterinària

Assemblea de Veterinària

Elena Hernández García

Traducció i Interpretació

Estudiants de Traducció i Interpretació (ETI)

Mireia López Córdoba

Ciències

MEP (Moviment dels i de les Estudiants Progressistes)



ÒRGANS DE GOVERN

Anna-Priscila Magriñà Aguilera

Ciències de la Comunicació

Caballo de Troya

Eva Mainau Brunso

Veterinària

Assemblea de Veterinària

Marc Martí Costa

Doctorat i Formació Continuada

Assemblearis/àries de Tercer Cicle

Pablo Martinelli Lasheras

Ciències Econòmiques i Empresarials

Moviment dels i de les Estudiants Progressistes (MEP)

Rosaura Martínez Costa

Ciències Econòmiques i Empresarials

Assemblea d'Estudiants d'Econòmiques

Ana M^a Martínez Dueñas

Traducció i Interpretació

Estudiants de Traducció i Interpretació (ETI)

José María Martínez Ortíz

Estudis Empresarials de Sabadell

GIE (Grup Independent d'Empresarials)

Montse Martínez Palacín

Enginyeria

L'Enginy

Vicent Martínez Valls

Ciències de la Comunicació

Caballo de Troya

Marta Mas Tarradas

Ciències de l'Educació

Diàleg i Acció – MEP (Moviments dels i de les Estudiants Progressistes)

Esteban Mateo Pérez

Informàtica de Sabadell

Moviment d'Estudiants Progressistes – Independents per Informàtica (MEP-II)

Alberto Millán Martín

Traducció i Interpretació

Estudiants de Traducció i Interpretació (ETI)

Pau Moliner Àlvarez

Ciències Econòmiques i Empresarials

Assemblea d'Estudiants d'Econòmiques

Ignasi Morgades Gutiérrez

Filosofia i Lletres

Assemblea de Filosofia i Lletres

Christian Navarro Ayala

Ciències Econòmiques i Empresarials

Moviment dels i de les Estudiants Progressistes (MEP)

250

251

Esther Oliver Ontiveros

Ciències de l'Educació

Diàleg i Acció – MEP (Moviment dels i de les Estudiants Progressistes)

Sònia Olmeda González

Filosofia i Lletres

Associació de Joves Geògrafs

Francisco Pelayo Osuna

Dret

Moviment dels Estudiants Progressistes (MEP)

Xavier Pellicer Pareja

Ciències

Assemblea de Ciències

Caterina Pijuan Folguera

Ciències

Assemblea de Ciències

Estanislao Plantada Siurans

Filosofia i Lletres

Associació de Joves Geògrafs

David Prieto Quintela

Dret

AJEC-UAB

Cristina Pujadas García

Medicina

Plataforma d'Universitaris per Medicina (PUM)

Noemí Requena Ruiz

Filosofia i Lletres

Associació de Joves Geògrafs

Joan Carles Rodríguez Casadevall

Medicina

Plataforma d'Universitaris per Medicina (PUM)

David Ros Aguilera

Dret

Moviment dels Estudiants Progressistes

Anna Rovira Mateu

Ciències

Assemblea de Ciències

Sara Sánchez Llorens

Enginyeria

L'Enginy

Roger Seco Guix

Ciències

Assemblea de Ciències

Lioubou Sorokina

Dret

Moviment dels Estudiants Progressistes (MEP)



ÒRGANS DE GOVERN

Gemma Ubasart González

Doctorat i Formació Continuada

Assemblearis/àries de Tercer Cicle

Luis Enrique Urtubey de Cesaris

Ciències Polítiques i Sociologia

Estudiantes Independientes

Jordi Valls Olivé

Ciències Econòmiques i Empresarials

L'Espurna

Joan Vaquer Frau

Ciències Polítiques i Sociologia

Assemblea de Ciències Polítiques i Sociologia

Laura Vidal Escobedo

Dret

Moviment dels Estudiants Progressistes (MEP)

Daniel Vilaseca Lázaro

Ciències de la Comunicació

Per una universitat que faci patxoca

Eulàlia Vives Rodríguez

Medicina

Plataforma d'Estudiants per Medicina (PUM)

Representants del PAS

Lola Aguilar Ruda

Mercè Alborch López

Juan José Bravo San José

Antonio Cadevall Bellera

Joan Carles Carrión Blanch

Francisco Javier Casas Barragán

Pedro Chaves Talavera

Maite Chordà Serrano

José Luis Costa Arranz

Águeda Flores Flores

Susana Gabardós Iturralde

August García Alberó

Juan Manuel Gómiz Rodríguez

Jordi Hernández Sánchez

Julián Lluís Córdoba

Ana A. Medina Gómez

Paco Muñoz Gutiérrez

Lluís Perarnau Reyes

Jordi Prieto Feliu

Neus Rubinat Tarragona

Francesc Surrallés Escobar

José Antonio Trigo Carballo

Francisco Uriel Gargallo

Francisco Utrilla Mendoza

Ernest Verdura Milian

Degans de facultat i directors de l'ETSE i de l'EDFC

Juny de 2002

Antoni Méndez Vilaseca

Facultat de Ciències

Marcial Murciano Martínez

Facultat de Ciències de la Comunicació

Joan Pagès Blanch

Facultat de Ciències de l'Educació

Joan Clavera Monjonell

Facultat de Ciències Econòmiques i Empresariales

Fausto Miguélez Lobo

Joaquim M. Molins López-Rodó

(fins al 31-8-01)

Facultat de Ciències Polítiques i de Sociologia

Francesca Puigpelat Martí

Joaquim Ferret Jacas

(fins al 17-4-02)

Facultat de Dret

Pere Ysàs Solanes

Facultat de Filosofia i Lletres

Àlvar Net Castel

Facultat de Medicina

Jordi Fernández Castro

M. Dolors Riba Lloret

(fins al 22-3-02)

Facultat de Psicologia

Joan Fontcuberta Gel

Facultat de Traducció d'Interpretació

Josep Gasà Gasó

Martí Pumarola Batlle

(fins al 28-2-02)

Facultat de Veterinària

Joan Sorribes Gomis

Francesc Serra Mestres

(fins al 31-10-01)

Escola Tècnica Superior d'Enginyeria

Joan Gómez Pallarès (director en funcions)

Carles Perelló Valls

(fins al 16-4-02)

Escola de Doctorat i de Formació Continuada



Directors d'escola universitària

Juny de 2002

Manuel Álvarez Gómez

Escola Universitària d'Estudis Empresarials de Sabadell

Remo Lucio Suppi Boldrito

Escola Universitària d'Informàtica de Sabadell

Directors de departament

Juny de 2002

Joan Anton Barceló Álvarez

Aurora González Echevarría

(fins al 16-10-2001)

Antropologia Social i Prehistòria

Victòria Solanilla Demestre

Art

Jordina Belmonte Soler

Biologia Animal, Biologia Vegetal i Ecologia

Cristina Templado Meseguer

Biologia Cel·lular, Fisiologia i Immunologia

José Aguilera Ávila

Francesc González Sastre

(fins al 16-05-2002)

Bioquímica i Biologia Molecular

Maria Teresa Reyes Pla Soler

Armand Sánchez Bonastre

(fins a 16-04-2002)

Ciència Animal i dels Aliments

Francesc de Carreras Serra

Mercedes García Arán

(fins al 30-10-2001)

Ciència Política i Dret Públic

Josep Guitart i Duran

Ciències de l'Antiguitat i de l'Edat Mitjana

Sergi Serrano Figueras

Ciències Morfològiques

Manuel Armengol Carrasco

Cirurgia

Àngel Rodríguez Bravo

Comunicació Audiovisual i Publicitat

Maria Prat Grau

Assumpta Valls Casanovas

(fins al 13-02-02)

Didàctica de l'Expressió Musical, Plàstica i Corporal

Montserrat Casas Vilalta

Anna Camps Mundó

(fins a l'1-10-2001)

Didàctica de la Llengua, de la Literatura i de les Ciències Socials

Lluís Bibiloni Matós

Didàctica de la Matemàtica i de les Ciències Experimentals

Manuel Cachón Cadenas

Dret Privat

Marta Franch Saguer

Dret Públic i Ciències Historicojurídiques



ÒRGANS DE GOVERN

Josep Oliver Alonso

Economia Aplicada

Diego Prior Jiménez

Economia de l'Empresa

Isabel Fradera Garriga

Xavier Martínez Giralt

(fins al 08-05-2002)

Economia i Història Econòmica

Xavier Aymerich Humet

Enginyeria Electrònica i de Materials

Josep López Santín

Glòria González Anadón

(fins a l'1-05-2002)

Enginyeria Química

Josep Eladi Baños Díez

Farmacologia, Terapèutica i Toxicologia

Alan Davidson Reeves

Josep M. Jaumà Musté

(fins al 11-06-2002)

Filologia Anglesa i de Germanística

Enric Cassany Cels

Filologia Catalana

Guillermo Serés Guillén

Filologia Espanyola

Xavier Blanco Escoda

Manuel Tost Planet

(fins a l'1-10-2001)

Filologia Francesa i Romànica

Anna Estany Profitós

Gerard Vilar Roca

(fins a l'1-10-2001)

Filosofia

José Casas Vázquez

Física

Jordi Barbé García

Genètica i Microbiologia

Gemma Cànoves Valiente

Geografia

Esmeralda Caus Gracia

Geologia

Francesc Espinet Burunat

Història Moderna i Contemporània

Emilio Luque Fadón

Josep Rifà Coma

(fins al 17-02-2002)

Informàtica

256

257

DIRECTORS DE DEPARTAMENT

Frederic Utzet Civit

Joaquim Bruna Floris

(fins a l'1-03-2002)

Matemàtiques

Joan Rubiés Prat

Medicina

Santiago Lavín González

Medicina i Cirurgia Animals

Joan Rué Domingo

Pedagogia Aplicada

Josep M. Asensio Aguilera

Pedagogia Sistemàtica i Social

Ramon Carreras Collado

Pediatria, Obstetrícia i Ginecologia i Medicina Preventiva

Eugeni Giral Quintana

Santiago Ramentol Massana

(fins al 30-05-2002)

Periodisme i Ciències de la Comunicació

M. Carme Viladrich Segués

Psicobiologia i Metodologia de les Ciències de la Salut

Conrad Izquierdo Rodríguez

Psicologia de l'Educació

Juan Muñoz Justicia

Psicologia de la Salut i Psicologia Social

Adolf Tobeña Pallarès

Psiquiatria i Medicina Legal

Joseph Ros Badosa

Química

Francesc Xavier Cabañes Sáenz

Sanitat i Anatomia Animals

Andreu Lope Peña

Sociologia

Carles Castellanos Llorens

Traducció i Interpretació

Ignasi Serra Pujol

Telecomunicació i Enginyeria de Sistemes



Relació de tesis doctorals llegides

(tesis llegides entre 19 de juny de 2001 i 4 de juny de 2002)

Ciències experimentals

Biologia Animal, Biologia Vegetal i Ecologia

Eva Castells Caballé

Els fenols, entre el carboni i el nitrogen. Resposta a l'increment de CO₂ atmosfèric i interacció amb el cicle del nitrogen.

Sergio Cigarran Valea

Sensibilidad cromosómica y dosimetría biológica con técnicas de Fish.

Xavier Feixa Riba

Poliàmides y tolerancia al aluminio en variedades tolerantes y sensibles de Zea Mays.

Abdessamad Habrouk

Regeneración natural y restauración de la zona afectada por el gran incendio del Bages y Bergueda de 1994.

Jordi Martínez Vilalta

Constraints of water transport posed by xylem embolism: implications for drought and frost resistance in woody plants.

Carlos Arturo Santamaria Rojas

Desarrollo de la larva del Denton dentex dentex (Linnaeus, 1758): estudio cuantitativo del crecimiento, aspectos histológicos y organogénesis.

Anna Bettina Vallès Malet

Acció dels suavitzants tèxtils emulsionats i microemulsionats en el medi aquàtic.

Biologia Cel·lular, Fisiologia i Immunologia

Raúl Aguilar Heras

Fearfulness in a large F2 progeny of the roman rats: paving the way for QTL's genes localisation.

Eva Arnaiz Lanzo

Predictors of alzheimer's disease in subjects with Mild Cognitive Impairment. Focus on neuropsychology in relation to genetic and neuroimaging markers.

Arantxa García Jiménez

The effects of stress on the dynamics of the hypothalamic-pituitary-adrenal response: influence of prior stress.

Fernando Marina Rugero

Técnicas de reproducción asistida en hombres seropositivos al virus de la inmunodeficiencia humana tipo-1 (VIH-1).

José Ramón Palacio Cornide

Efectos de la respiración bajo cargas moderadas sobre el músculo esquelético. Daño, inflamación y remodelamiento.

Teresa Puig Miquel

Influència de la irradiació, la dosi cel·lular i la manipulació ex vivo en l'empelt de cèl·lules hemopoètiques murines transduïdes.



Isabel Ribas Seix

Anomalies cromosòmiques en avortaments espontanis de primer trimestre.

Susanna Riqué Rebull

Estudi molecular i funcional del receptor d'insulina en síndromes de resistència a la insulina.

Emma Triviño Palomares

Estudi citogenètic i molecular de pacients afectes de retinoblastoma esporàdic i familiar.

Bioquímica i Biologia Molecular

Virgínia Amador Espinosa

Caracterització d'una nova proteïna de *Solanum tuberosum*, PHOR1, involucrada en la senyalització de les giberel·lines.

Anna Andrés Perni

Caracterització estructural i funcional de mutants de Rodopsina associats a retinosi pigmentària.

Patricia Benedit Hernández

Identificación y caracterización de nuevos genes implicados en el desarrollo del cáncer de próstata.

Sonia Benítez González

LDL electronegativa: caracterització físic-química i biològica en individus normolipèmics i hipercolesterolèmics.

Marc Bruguera Vilalta

Preparació d'antígens recombinants per a la detecció d'autoanticossos mitjançant enzimoinmunoanàlisi en la síndrome de Sjogren.

Cristina Cebrián Ligero

Anàlisi funcional de la Kidney Androgen-regulated Protein (KAP): interacció amb Ciclofilina B i implicacions en nefrotoxicitat provocada per Ciclosporina A.

Juan Antonio Cedano Rodríguez

Rediseño de la eficiencia catalítica y la termorresistencia de la glucanasa de *Bacillus licheniformis*.

Verónica Companys Garcia

Aproximación experimental y teórica a las carboxipeptidasas pancreáticas y reguladoras.

Bernat Crosas Navarro

Estudis estructurals i funcionals d'oxidoreductases actives amb retinoides i etanol.

Maria Gisele Dos Santos

Estudio del metabolismo energético muscular y de la composición corporal de atletas por métodos no destructivos.

M. Carme Espunya Prat

Estudis estructurals, bioquímics i funcionals de la proteïna quinasa CK2 de sistemes vegetals.

Eva Estébanez Perpiñá

Crystal Structure of Human Granzyme B: Modelling of the Granzyme B-Cation-Independent Mannose-6-Phosphate Receptor Complex; Crystal Structure of Human Pro-Granzyme K; Cristal Structure of the Procarboxypeptidase from *Helicoverpa armigera*.

Marta Garrido Franco

Structural and functional studies of pyridoxine 5'-phosphate synthase from *E. Coli*.

Montserrat Gómez Zaera

Implicació del genoma mitocondrial en malalties humanes diverses.

David Martínez Selva

Accions alternatives de la proteïna transportadora d'esteroides sexuals (SHGB / ABP) a l'espermatogènesi i al càncer de pròstata.

Òscar Martínez Tirado

Estudi de l'expressió de gens reguladors de l'apoptosi durant l'espermatogènesi de la rata adulta.

José Manuel Mas Benavente

Comparación computacional de estructuras de proteínas. Aplicación al estudio de un inhibidor de carboxipeptidasa como agente antitumoral.

Lluís Palenzuela Diaz

Anàlisi genético molecular d'una nova forma de distrofia muscular de maluc autosòmica dominant en un extens pedigrí.

Gemma Pascual Ferrer

Utilització d'animals transgènics que sobreexpressen glucoquinasa en cèl·lules B pancreàtiques per a l'estudi del desenvolupament del pàncreas endocrí.

Teresa Sardón Urtiaga

Regulación de la formación de GMP cíclico dependiente de NO en cultivos primarios de células cerebelares durante el desarrollo del cultivo y tras la exposición a NO.

Xavier Serra Dalmau

La raça bovina bruna dels pirineus: qualitat de la canal i de la carn. Característiques bioquímiques del múscul longissimus thoracis en set races autòctones.

Montserrat Soler Codina

Estudi dels mecanismes implicats en la regulació hormonal i cèl·lula específica del gen de la kidney androgen-regulated protein (kap), en el ronyó de ratolí.

Roger Vila Ujaldon

Caracterització estructural de pèptids dels dominis terminals de la histona H1.



Enginyeria Electrònica

María Aranzazu Uranga del Monte

Desarrollo de un estimulador eléctrico integrado implantable para el control de la micción en lesionados medulares.

Enginyeria Química

Julio Octavio Pérez Cañestro

Aplicación de Nitrosomonas y Nitrobacter en forma de biopelícula para la nitrificación biológica en reactores de lecho fijo.

Alicia Serrano González

Estudio de la producción heteróloga de una lipasa del hongo rhizopus oryzae en la levadura metilotrónica pichia pastoris.

Pau Vila Cases

Enginyeria metabòlica de cèl·lules d'escherichia coli. Efecte sobre el creixement, consum de glucosa: secreció de subproductes.

Física

Verónica Ahufinger Breto

Atomic coherence effects in the frequency up-conversion regime.

Khalil Amgarou

Long-term measurement of indoor radon and its progeny in the presence of thoron using nuclear track detectors: a novel approach.

Moaad Bakali

Espectrometría neutrónica en las centrales nucleares mediante un sistema de esferas Bonner.

Ali Benmessaoud

Caracterización de subóxidos de silicio obtenidos por la técnica PECVD.

Manuel Bibes

Creixement i estudi de capes primes de manganites de valència mixta.

Gaëlle Boix Lefalchier

Study of Bs Oscillations with the Aleph detector at LEP.

Sílvia Bravo i Gallart

Measurements of the strong coupling constant and the QCD colour factors using four-jet observables from Hadronic Z decays in Aleph.

Núria Jornet I Sala

Detectores de semiconductor: calibración y aplicaciones a la dosimetría in vivo en pacientes sometidos a tratamientos con radioterapia externa.

Andrés Márquez Ruíz

Accurate predictive model for twisted nematic liquid crystal devices. Application for generating programmable apodizers and Fresnel lenses.

Gisela Mateos González

De herramienta teórica a invariancia física: el establecimiento del Isospin como simetría interna de las partículas.

Joan Pous Ramos

Estructura tridimensional del connector del bacteriòfag PHI29.

Jose Luis Tournon Rivadulla

Equilibrio termodinámico y caminos de solidificación del sistema CU-O-H-PB.

Geologia

Antonio Abad García

Paleotaxodonta y pteriomorphia del eoceno del margen sur de la depresión central catalana.

Josep Romero Marsal

Los macroforaminíferos del Eoceno Medio del borde suroriental de la cuenca pirenaica.

Montserrat Vehí Casellas

Geologia ambiental de la depressió de la Selva.

Informàtica

Ramon Baldrich I Caselles

Perceptual approach to a computational colour-texture representation for surface inspection.

Elisa Heymann Pignolo

Effective resource management of master-worker applications in opportunistic environments.

Felipe Lumbreras Ruiz

Segmentation, classification and modelization of textures by means of multiresolution decomposition techniques.

David Lloret I Vilallonga

Medical image registration based on a creaseness measures.

Albert Pujol Torras

Contributions to shape and texture face similarity measurement.

Juan Antonio Rodríguez Aguilar

On the design and construction of agent-mediated institutions.

Ricardo Toledo Morales

Cardiac workstation and dynamic model to assist in coronary tree analysis.

Javier Varona Gomez

Seguimiento visual robusto en entornos complejos.

Mercè Villanueva Gay

On rank and kernel perfect codes.

Matemàtiques

Ramon Antoine Riobobos

Construccions amb generadors i relacions d'anells i monoides amb condicions de cadena.

Francesc Bars Cortina

On the Tamagawa number conjecture.



Omar El Idrissi

Analysis of a prey-predator model in age-structured population dynamics.

Inmaculada Gálvez Carrillo

Modular invariants for Manifolds with Boundary.

Enrique González Jiménez

Curvas hiperelípticas modulares.

Albert Ruiz Cirera

Aplicacions entre espais classificadors de grups de Kac-Moody de rang 2.

Química

Sandra Almer i Suribas

Aproximacions i estudis a nous CSA. Adamantil, fluorenil i altres derivats tipus Pinkle.

Eugeni J. Barquero Cáceres

Disseny, construcció i avaluació d'analitzadors per a la monitorització mediambiental.

Ivan Beà Bobet

Complexos d'inclusió: enantiodiferenciació, reconeixement molecular i efecte de quelat. Ciclodextrines gegants. Estudi computacional.

Joan Antoni Calzado Cuevas

Separació de compostos aniònics i neutres amb membranes de transport facilitat. Millores en la selectivitat.

Ramón González Baño

Aplicación de la espectrometría IR al control de calidad industrial.

Àngels Leiva Presa

Comportament de la metal·lotioneïna de ratolí i dels seus fragments alfa i beta en presència dels metalls pesants tòxics Hg(II) i Pb (II).

Maria Lumbierres Burgués

Contribució de la trifenilfosfina en la catàlisi per espècies de ruteni en addicions de Michael i en perfluoroalquilacions d'olefines.

Marta Mas Torrent

Disseny, síntesi i estudi de materials moleculars orgànics basats en el tetratriafulvalene i el C₆₀ amb propietats elèctriques i magnètiques.

Ivan Montoliu Roura

Aplicació i desenvolupament de tècniques quimiomètriques a l'anàlisi agroalimentària.

Elena Muray Miquel

Estudi mecanístics i aplicacions sintètiques de les reaccions de ciclopropanació amb diazoalcans i addició d'n-alquilhidroxilamines a olefines quirals.

Montserrat Pagès Barenys

Síntesi d'àcids d'alt valor afegit via hidrocarboxilació catalítica amb nous complexos de pal·ladi de baixa simetria.

Deuteriocarboxilació com a eina d'obtenció d'informació mecanística.

Jordi Pagès Cateura

Aplicació de l'espectrometria a l'infraroig proper (NIR) al control de qualitat a l'indústria tèxtil.

Marta Porcel García

Aplicación de técnicas quimiométricas para el desarrollo de nuevos métodos cinético-espectrofotométricos de análisis.

Jordi Puig Serrano

Transferència electrònica i mecanisme associat a l'oxidació de compostos homo-bimetàl·lics (M=Rh(I), Ir(I)) amb ponts alquiltiolat. Efectes de solvatació.

Sonia Rodríguez Rodríguez

Quirones ciclohexànics a partir de P-Benzoquinona. Síntesis de (+) y (-) Menisdaurilida (+) Rengioloma.

Miquel Ángel Romero Gamero

Desarrollo de nuevas metodologías analíticas en el control de calidad de la industria farmacéutica.

Marta Sánchez Aris

Disseny i avenços en nous agents de solvatació quiral: biantril i altres derivats tipus Pirkle.

Antoni Santamaria Gámez

Formació de sistemes heterocíclics: part i: per obertura i posterior snar intramolecular de "2-{=fluoroaril}-2-{1-azolilmetil} oxirans. Part ii: per metatesi de diens i enins.

Antoni Solsona Palau

Estudi i aplicacions de fosfines ambifliques en catàlisi i radiofarmàcia.

Glòria Torres Gómez

Materials híbrids funcionals de tipus molecular. Hexacianoferrat integrat en polímers conductors com a elèctrodes en bateries recarregables de liti.

Elisenda Trepal Guixer

Aplicacions de derivats quirals de l'àcid acetoacètic.

Ciències de la Salut

Ciència Animal i dels Aliments

Alejandro Clop Ponte

Detecció de QTLs d'interès econòmic en un creuament experimental de tipus F2 entre porc ibèric i landrace.

Daniel Gárin de Nardo

Desarrollo de bolos ruminales para la identificación electrónica de corderos y efectos de su utilización.

Ester Molina Ureste

Ingestión de alimento, digestibilidad y cinética de tránsito en ovino lechero. Estudio comparativo entre ovejas Manchega y Lacaune

Anna Cristina Osanz Mur

Presencia de larvas de anisákidos (Nematoda: Ascaridoidea) en pescado de consumo capturado en la zona pesquera de Tarragona.

Imed Ben Miled Ouhida

Evaluación de complejos enzimáticos en la mejora del valor nutritivo de cereales y leguminosas en la alimentación de pollos en crecimiento.

Montserrat Riba Sicart

Estudio de los hábitos alimentarios en población universitaria y sus condicionantes.

Elisabet Rodríguez González

Producción in vitro de embriones caprinos: sistemas de maduración citoplasmática de ovocitos de hembras prepúberes.

Maristela Rovai

Caracteres morfológicos y fisiológicos que afectan la aptitud al ordeño mecánico en ovejas de raza Manchega y Lacaune.

Ciències Morfològiques

Montserrat Arumi Uria

Nevus displàsic: gradació de l'atípia i correlació de l'atípia amb marcadors de proliferació i de migració cel·lular.

Pere Jordi Fàbregas i Batlle

Detecció i estudi de gens implicats en el desenvolupament prenatal de la rata.

Cirurgia

Ricardo Courtier Bonafont

Análisis de la participación y cumplimiento de la prueba de cribado en un programa de detección precoz de la neoplasia colorrectal. Influencia de la forma de contacto con la población diana.

Jordi de Cozar Duch

Gastrectomía subtotal: diferencias entre las técnicas de reconstrucción/estudio experimental.

Joan de la Cruz Verdun

Indicaciones de la colecistectomía en la cirugía de la obesidad morbida.

Anna Paula Furtado Cordeiro Tupynambá

Valoración de las patologías coroidorretinianas a través del ecógrafo tridimensional.

Ana Guinot Saera

Estudio de los índices del campo visual en el tratamiento de las obstrucciones de rama venosa temporal con fotocoagulación láser.

Manuel López Cano

Miastenia Gravis Timoma. Factores pronóstico.

Carlos Martín Hernández

Estudio mecánico, histológico e histomorfométrico del regenerado de cartilago a partir de injertos de periostio invertido.

Félix Millán Rodríguez

Carcinoma transicional superficial inicial de la bufeta urinària: anàlisi dels factors pronòstics i proposta de classificació en grups de risc.

Maria Gloria Nohales Taurines

Estudio del don nuclear mediante citometría de imagen en los tumores vesicales superficiales. Su valor predictivo con respecto a la medicina tumoral.

Gabriel Piza Vallespir

Clavos de fijación externa recubiertos de hidroxiapatita. Estudio clínico en alargamientos de extremidades.

Sílvia Ramon Rona

Función y calidad de vida de los pacientes con gonartrosis antes y después de la artroplastia de sustitución. Coste de la gonartrosis según la esperanza de vida y de la cirugía.

José LuíS Sánchez García

El surfactante colónico y la hidrofobicidad de superficie. Papel en la barrera mucosa del colon.

Jordi Serra Carreras

Omeprazol. ¿Un nuevo tratamiento de la poliposis nasal?

Farmacología, Terapèutica i Toxicologia

Pilar Brazis Caubet

Influencia del nivel de Ige sobre la actividad secretora del mastocito cutáneo en los procesos alérgicos en el perro.

Gloria Castells Carles

Estudi al·lomètric del comportament cinètic del tiamfenicol en diferents especies animals.

Àngels Tomillero Alemany

Farmacología clínica de la metilendioximetanfetamina (mdma, extasis) tras su administración a dosis repetidas.

Genètica i Microbiologia

Roxana Rebeca Aliaga Almedo

Caracterización de las betalactamasas de espectro extendido y cefamicinasas en enterobacterias aisladas entre 1997 y 1999 en Barcelona.

Barbara Cocco

Animal test alternatives in metal toxicology research.



Alfonso del Rey Pérez

Análisis funcional de la región promotora de los genes *recA* y *uvrA* de *Paracoccus denitrificans*.

Beatriz Diez Moreno

Diversidad del psicoplancton eucariótico marino mediante métodos moleculares.

Josefa González Pérez

Evolución comparada de los elementos cromosómicos en el género *Drosophila*.

Esther Julián Gómez

Desenvolupament i avaluació d'un enzimoinmunoassaig per al diagnòstic serològic de la tuberculosi, utilitzant antígens glicolipídics. Estudi comparatiu amb 9 kits serològics comercialitzats.

Núria Margall i Coscojuela

Detección del *DNA* de los papilomavirus humanos en lesiones epiteliales del tracto genital inferior femenino por técnicas genéticas.

José Antonio Moreno Muñoz

Estudio del efecto de la deficiencia en la síntesis de timidilato sintasa en la virulencia de la *Pasteurella multocida* e identificación de posibles factores de virulencia asociados a *ompS*.

María Magdalena Otegui Zabalo

Determinación de la sensibilidad a los antiviricos de las cepas de herpesvirus aisladas de muestras clínicas. Puesta a punto y evaluación de las técnicas.

Eduard Torrents Serra

Ribonucleotidil reductases bacterianes: estudi enzimàtic, genètic i evolutiu.

Medicina

Sonia Abilleira Castells

Paper de la gelatinassa *b* (*mmp-9*) en el desenvolupament d'edema en la fase aguda de l'hemorragia intracerebral espontània.

M. Mercè Albareda Riera

Diabetes gestacional: riesgo de desarrollar diabetes mellitus y factores de riesgo cardiovascular a medio plazo.

Manuel Álvarez del Castillo

Utilidad del sistema general de medición de gravedad. Mortality prediction model (*npm ii*), como predictor de mortalidad hospitalaria en pacientes adultos con traumatismos craneoencefálico, ingresados en cuidados intensivos.

Josep Balart Serra

Análisis de la radiosensibilidad de células tumorales pancreáticas humanas y su modulación por 5-fluorouracilo.

Sandra Blanco Cano

Glomerulosclerosis segmentaria y focal en el modelo de la rata Zucker obesa. ¿Es un modelo experimental de causa plurimetabólica? Importancia de las células podocitarias.

Ricard Comet Monte

Eficacia i tolerancia del metotrexate com a tractament a llarg termini a pacients amb asma corticodependent.

José Ignacio Cuervo Argudin

Anàlisi de l'origen geogràfic i de la complexitat dels pacients atesos en els hospitals de la Vall d'Hebron en el període 1993-1996 mitjançant l'estudi del case_mix.

Luis Falgueras López

Factores de riesgo, etiología y pronóstico de las infecciones de la herida de esternotomía en cirugía cardíaca.

Montserrat Forne Bardera

Diagnóstico de la infección por helicobacter pylori y su tratamiento en pacientes con úlcera duodenal.

Eduard Gallardo Vigo

Aspectes immunopatogènics de les miopaties inflamatòries.

Ana M. Garcia Lafuente

Fisiopatología de las enfermedades inflamatorias del intestino: interacciones de la flora con la barrera mucosa intestinal.

José Manuel González González

Valoración de la viabilidad miocárdica mediante spet miocárdico de perfusión con ^{99m}Tc-tecnecio-metoxi-isobutilisonitrilo.

Mònica Guillot Morales

Detección de ADN tumoral y análisis del gen de la tubulina en el suero de pacientes intervenidos de cáncer de pulmón no microcítico.

Miquel Just Sarobe

Estudio de las alteraciones de las fibras elásticas de la piel en pacientes fumadores y su relación con el deterioro de la función pulmonar.

Sergi Marti Beltran

Morbilidad y mortalidad del síndrome de apneas-hipopneas del sueño en nuestro medio e impacto de las alternativas terapéuticas.

Rubén Martínez Castejón

Prevalencia de enfermedades autoinmunes en mujeres portadoras de implantes mamarios de silicona.

José Mateo Arranz

Prevalencia de las alteraciones biológicas causantes de trombofobia en la población española.

Joan Montaner Villalonga

Papel de las metaloproteinasas en matriz en la fase aguda del ictus isquémico.



Josep Francesc Nomdedeu Guinot

Análisis mutacional de p53 en neoplasias hematológicas.

Jaume Puig de Dou

Análisis coste-beneficio y eficacia de las pruebas utilizadas en el diagnóstico diferencial del síndrome de Cushing.

Anton Peter Reth

Anàlisi de l'expressió del perfil de citocines en biòpsies de glàndules salivals menors de pacients amb la síndrome de Sjogren primària.

Gemma Rialp i Cervera

Efectes fisiològics del decúbit pron i de la inhalació d'òxid nítric en malalts amb la síndrome del destret respiratori agut.

Mercedes Rigla Cros

Efecto del control glucémico y del ejercicio físico sobre marcadores de riesgo cardiovascular en la diabetes mellitus.

Joaquin Serena Leal

Utilidad del estudio Doppler transcraneal en detección de microembolias cerebrales: descripción, metodología y aplicabilidad clínica.

Lluís Soler Singla

Estudio clínico, terapéutico y evolutivo de las fístulas durales raquídeas con drenaje venoso perimedular

Carlos Justo Valencia Calderón

Análisis comparativo de la leucoaraiosis en la enfermedad de Alzheimer, enfermedad de Binswanger y los infartos lacunares. Estudio por resonancia magnética y espectroscópica.

Mercedes Vergara Gómez

Elaboración y validación de un cuestionario de calidad de vida para los familiares que viven con pacientes con enfermedad inflamatoria intestinal.

Kenny de Jesús Villadiego López

Determinación de la expresión del receptor del factor de crecimiento epidérmico de la proteína p53 y de la mucina tipo 2 como marcadores pronósticos en el tumor superficial de vejiga urinaria.

Medicina i Cirurgia Animals

Josep Manel Homedes Beguer

El etamsilato como fármaco hemostático en la clínica del bovino.

Pediatría, Obstetrícia, Ginecologia i Medicina Preventiva

Marta Aymerich i Martínez

Impacte de l'esclerosi múltiple en la qualitat de vida relacionada amb la salut dels malalts i llurs familiars i avaluació cost-efectivitat dels nous tractaments per aquesta malaltia.

Jordi Cassadó Garriga

Estudio ecográfico uretrovesical introital comparativo entre mujeres con incontinencia urinaria de esfuerzo por hipermovilidad uretral y mujeres continentes. Valoración de variables ecográficas discriminatorias.

Maria Ferreira da Silva

Salud para todos en el año... a proposito de las parasitosis intestinales y de las deficiencias nutricionales; ¿que hemos hecho? Una reflexión sobre la práctica de salud pública en Brasil.

Miguel Jesús Gil García

Factores pronósticos en el infarto agudo de miocardio: el papel del sexo y de los avances terapéuticos recientes.

Selma Lessa de Castro

Reconstitución inmunológica en niños receptores de trasplantes de progenitores hematopoyéticos.

Josep M. Segura Noguera

Factors condicionants de la participació en un programa poblacional precoç del càncer de mama.

Francisco Javier Torre Fernández de Vega

Estudio de la apoptosis y de la expresión de proteínas involucradas en su control y en los mecanismos de vigilancia genómica, en los tumores de ovario de estirpe epitelial.

Psicobiologia i Metodologia de les Ciències de la Salut

Carlos Soriano Mas

Facilitació de l'aprenentatge i la memòria per AEIC: envelliment i memòria declarativa.

Psicologia de la Salut i Psicologia Social

Jose Marcelino Bandim

Depressao em crianças com leucemia linfóide aguda.

Alejandra Farrera Sabioncello

Comorbilidad de los transtornos de la conducta alimentaria en una muestra de estudiantes de Barcelona.

Joel Feliu Samuel-Lajeunesse

Culturalisme: psicologia social de la diferència cultural.

Ana Isabel Garay Uriarte

Poder y subjetividad. Un discurso vivo.

Francesc Xavier Moreno i Oliver

Análisis psicopedagógico de los alumnos de educación secundaria con problemas de comportamiento en el contexto escolar.

Sílvia Sánchez Oller

La emoción expresada familiar en una muestra costarricense de pacientes esquizofrénicos.

Francisco Javier Tirado Serrano

Los objetos y el acontecimiento. Teoría de la socialidad mínima.



Psiquiatria i Medicina Legal

Xavier Coll i Corominas

La relació entre abús a l'infantesa i comportaments parasuïcides.

Sanitat i Anatomia Animals

Francesca Chianini

Immunohistochemical characterisation of microscopis lesions in postweaning multisystemic wasting syndrome naturally affected conventional pigs.

Xavier Gibert Pérez

Patogenia de la enfermedad de Pacheco durante las infecciones primaria y persistente en el Periquito (*Melopsittacus undulatus*).

Carles Rosell Rufat

Patología asociada a la infección natural por circovirus porcino tipo 2 (PCV2).

Ciències Socials

Ciència Política i Dret Públic

Leonardo Díaz Echenique

Las políticas hídricas catalanas (1980-2000): los agricultores de Lleida y el gobierno del agua.

Marta Fernández de Frutos

El procedimiento de la cuestión de inconstitucionalidad.

Francesc Valles Vives

Control externo del gasto público y estado constitucional.

Comunicació Audiovisual i Publicitat

Dolors Bernadas Suñe

Escenografía electrònica a la televisió de l'Estat espanyol. Inicis, evolució i tendències.

Carles Castro Sanz

La reconversión tecnológica y empresarial en un periódico consolidado: el caso de "La Vanguardia".

Angel Comas Puente

Iñi. Sociedad anonima, empresa cinematográfica y escuela de cineastas, y su artífice ignacio f.i.

M. Elisa França Rocha

La contribución de las series juveniles de televisión a la formación de la identidad en la adolescencia. Análisis del contenido y de la recepción de Compañeros (antena 3).

Carles Llorens Maluquer

Concentración de empresas de comunicación y el pluralismo: la acción de la Unión Europea.

Virginia Luzón Fernández

La irrupción de Internet en las rutinas productivas de los informativos diarios televisivos. El caso de TV3, Televisió de Catalunya.



Gustavo Fabián Orza

Formulación de un modelo integral para el análisis estructural de la realidad y la ficción en el discurso televisivo.

Natividad Ramajo Hernández

La política multimedia off-line de la Unión Europea: análisis del caso español.

Francesc Xavier Ribes I Guardia

Las emisoras de radio del Estado español en Internet: las bitcasters.

Fernando Sabes Turmo

La radio y la televisión local en el marco del sistema audiovisual aragonés.

Eva Santana López

Las promociones publicitarias en la prensa. Evolución y análisis sistémico de las promociones realizadas entre los años 1990-1998 en la prensa de información general de Catalunya.

Tania Siqueira Montoro

La violencia como noticia: un análisis de los telediarios de mayor audiencia en Brasil.

Didàctica de la Llengua, de la Literatura i de les Ciències

Socials

Liliana Isabel Bravo Pemjean

La formación inicial en el profesorado de secundaria en didáctica de las ciencias sociales en la Universidad Autónoma de Barcelona: un estudio de caso.

M. Luisa Cárdenas de Rivera

Una propuesta de formación del profesorado en el eje transversal lenguaje (lectura) del currículum básico de Venezuela.

Didàctica de la Matemàtica i de les Ciències Experimentals

Agustín Adúriz Bravo

Integración de la epistemología en la formación del profesorado de ciencias.

Fanny Angulo Delgado

Aprender a enseñar ciencias: análisis de una propuesta para la formación inicial del profesorado de secundaria, basada en la metacognición.

Cecilia Calvo Pesce

Un estudio sobre el papel de las definiciones y las demostraciones en cursos preuniversitarios de cálculo diferencial e integral.

Rafael Lucio Gil

La actividad metacognitiva como desencadenante de procesos autorreguladores en las concepciones y prácticas de enseñanza del profesorado de ciencias experimentales. Una propuesta de formación docente.

Omayra Janeth Pérez Castro

El uso de experimentos en tiempo real: Estudios de casos de profesores de Física de secundaria.

Núria Planas Raig

Obstacles en l'aprenentatge matemàtic: la diversitat d'interpretacions de la norma.

M. Josefa Segura Lores

L'estudi de les funcions utilitzant el full de càlcul com a eina de treball: anàlisi d'un procés constructiu basat en la manipulació i la visualització.

Oscar Eugenio Tamayo Alzate

Evolución conceptual desde una perspectiva multidimensional. Aplicación al concepto de respiración.

Dret Públic i Ciències Historicojurídiques

Judith Gifreu Font

Las regiones frente a la union europea de los estados pequeños. La irreversible regionalización de los estados grandes: el ejemplo del Reino Unido.

Economia Aplicada

Francesc Cots Reguant

Análisis del coste hospitalario. Información e instrumentos para el ajuste de la función de costes hospitalarios.

Emilio Padilla Rosa

Equidad intergeneracional y sostenibilidad. Las generaciones futuras en la evaluación de políticas y proyectos.

Llorenç Pou Garcies

El exceso de sensibilidad del consumo a las variaciones de los ingresos en el ciclo económico: una aproximación mediante la hrp-er para la economía española con datos microeconómicos de la ECPF (1985-1996).

Economia de l'Empresa

Antoni Amorós Mestres

L'equilibri financer a l'empresa. Model d'anàlisi i aplicació a l'empresa catalana anys 1994-1997.

Marines Aponte García

Factores condicionantes de la creación de empresas en Puerto Rico: un enfoque institucional.

Joan Lluís Capelleras Segura

Factores condicionantes de la calidad de la enseñanza universitaria: un análisis empírico.



Rossano Eusebio

Los determinantes del resultado exportador: un análisis comparativo entre empresas españolas e italianas.

M. Ercilia García Álvarez

Los valores del fundador y su influencia en la empresa familiar en Galicia.

Alberto Ibarra Mares

Análisis de las dificultades financieras de las empresas en una economía emergente: las bases de datos y las variables independientes en el sector hotelero de la bolsa mexicana de valores.

Fabiola Natacha Lopez Marin

Factores condicionantes de la ventaja competitiva y de los resultados de las agencias de viajes en España: un estudio empírico de sus aspectos estratégicos más relevantes.

Neus Orgaz Guerrero

Responsabilidad limitada, coste de capital y crisis empresariales: análisis por medio de la teoría de opciones.

Luis Santamaria Sanchez

Centros tecnológicos, confianza e innovación tecnológica en la empresa: un análisis económico.

Economia i Història Econòmica

Nadia Burani

On the stability and efficiency of matching decentralized processes.

Maximo Cosme Camacho Alonso

Three essays in nonlinear microeconometrics.

Stefano Comino

Entry decisions and the governance form of strategic alliances.

Xavier Cussó Segura

Alimentació, mortalitat i desenvolupament. Evolució i disparitats regionals a Espanya des de 1860.

Reka Horvath

Cooperation in research and development.

Jorge Mestre Ferrandiz

Essays on the pharmaceutical industry.

M. Fuensanta Morales Illan

Essays on growth through creative destruction.

José Pacheco Troconis

El añil: historia de un cultivo olvidado en Venezuela, 1767-1870.

Nicolas Porteiro Fresco

Economies with externalities: regulation and incentives.

Geografia

Martí Boada Junca

Manifestacions del canvi ambiental global al Montseny.

Xavier Campillo Besses

La gestió de la xarxa de camins en zones de muntanya: el cas del Parc Natural del Cadí-Moixeró.

Ciro Leonardo Martínez Gómez

Las migraciones internas en Colombia. Análisis territorial y demográfico según los censos de 1973 y 1993.

Soledad Morales Pérez

Industria agroalimentaria, género y desarrollo rural. Un análisis comparativo desde la geografía.

Rodan Muradian

Trade, environment and development: a political ecology and material perspective.

Pedagogia Aplicada

José Eliel Camargo Duque

Reforma, cambio e innovación en el sistema educativo venezolano (1995-2000). Proyecto pedagógico, escuela integral, descentralización y desarrollo de la autonomía.

Samuel Hilicías Carvajal Ruiz

Las competencias en la educación técnica profesional en Venezuela.

Jordi Diaz Lucea

El proceso de toma de decisiones en la programación de la educación física en las etapas obligatorias de educación. Una aportación a la formación del profesorado.

Maria Domingo i Coscollola

Diseño de documentación en soporte papel que se utiliza para explicar el funcionamiento de programas de informática de gestión empresarial.

Rosa Guitart Aced

El tractament de les actituds en el context escolar.

Hernán Medrano Rodríguez

Atención a la diversidad desde la calidad y la equidad en la educación básica.

Nuby Lisbeth Molina Yuncosa

Detección de las necesidades formativas del directivo escolar municipal a partir de sus características profesionales (San Cristóbal - Techira Venezuela).

Juan Jose Morales Artero

La evaluación en el área de educación visual y plástica en la educación secundaria obligatoria.

Antonio Navio Gámez

Las competencias del formador de formación continua. Análisis desde los programas de formación de formadores.

Francisco José Rivera Román

La formación inicial del docente en el trabajo como eje transversal.

Montserrat Rodríguez Parron

Aportaciones de los predictores de riesgo a la educación vial en la escuela.

Carme Ruiz Bueno

La evaluación de programas de formación de formadores en el contexto de la formación en y para la empresa.

Periodisme i Ciències de la Comunicació

Martin A. Becerra

El progreso con peajes: la sociedad de la información. Acceso y convergencia a partir del proyecto europeo.

Anna Clua Infante

La noció d'espai en la definició dels contextos de la recepció dels mitjans de comunicació. Una aproximació des de les perspectives crítiques dels estudis culturals i de la geografia cultural.

Mercè Diez Jiménez

Difusió i ús social del videotext a Espanya: anàlisi del procés de transformació d'una tecnologia en un servei d'informació i comunicació.

Alfons González Quesada

La premsa especialitzada en tecnologies de la informació a l'Estat espanyol: aproximació a la seva evolució històrica i repertori hemerogràfic.

Àngels Jiménez López

Estudi de la gestió documental de la informació en els serveis de valor afegit dels mitjans de comunicació a Internet: el cas de la premsa diària a l'Estat espanyol.

María Lozano Estivalia

La construcció del imaginari de la maternidad en occidente. Manifestaciones del imaginario sobre la maternidad en los discursos sobre las nuevas tecnologías de reproducción.

Jordi Xifrà Triadú

Relacions públiques i comunicació política.

Psicologia de l'Educació

Maria del Mar Badia Martin

Las percepciones de profesores y alumnos de ESO sobre la intervención en el comportamiento disruptivo. Un estudio comparativo de los IES y escuelas de enseñanza secundaria del Bages.

M. Isabel Crespo García

Cambio cultural y desarrollo humano en contextos minoritarios: el papel de la mujer en la comunidad gitana.



Rosa Figueres Grassiot

Efectes sobre la creativitat del canvi de sistema educatiu.

Constrast entre EGB i ESO.

Martha Deyanira Flores Ramirez

El factor humano en la docencia de educación secundaria: un estudio de la eficacia docente y el estrés a lo largo de la carrera profesional.

Eva Juan Linares

Los juicios de control sobre los agentes de salud: variable moduladora de la calidad de vida de los enfermos de cáncer de pulmón avanzado sometidos a tratamiento paliativo.

Laura Miguel Arranz

Evaluacion de la calidad de vida en personas infectadas por el virus de la inmunodeficiencia humana (VIH).

Sociologia

M. Isabel García Gracia

L'absentisme escolar en zones socialment desafavorides.

El cas de la ciutat de Barcelona.

Francesc J. Miguel Quesada

Hacia un modelo metodológico interpretativo de las prácticas de consumo: un estudio de caso para la elaboración de un modelo sobre el proceso de adquisición de equipamiento informático doméstico.

Sonia Parella Rubio

La internacionalización de la reproducción. La inserción laboral de la mujer inmigrante en los servicios de la proximidad.

Joan Miquel Verd Pericàs

Itinerario biográfico, recursos formativos y empleo. Una aproximación integrada de carácter teórico y metodológico.

Ciències Humanes

Antropologia social i prehistòria

Juan Francisco Gibaja Bao

La función de los instrumentos líticos como medio de aproximación socio-económica. Comunidades del V-IV milenio cal BC en el noreste de la Península Ibérica.

Anna Piella Vila

Canvis i continuïtats en l'organització del parentiu entre els aborígens australians. Jambun: la manera aborigen de construir el parentiu.

Art

Xavier Daufí Rodergas

Estudi dels oratoris de Francesc Queralt (1740-1825).

Fonaments de la història de l'oratori a Catalunya al segle XVIII.

M. Gloria Fernández Somoza

La primera impronta de la pintura románica del Poitou en Aragón y Cataluña.

Ciències de l'Antiguitat i de l'Edat Mitjana

Núria Silleras Fernández

María de Luna, una reina entre la piedad y el poder: 1396-1406.

Filologia Anglesa i Germanística

Néstor Cuartero Torres

Voicing assimilation in catalan and english.

Filologia Catalana

Josep Besa Camprubí

El títol i el text. Una tipologia dels efectes del títol en el text en poesia.

Núria Santamaria Roig

Carles Soldevila, l'intel·lectual i l'escriptor (1911-1936).

Filologia Espanyola

Beatriz Blecua Falgueras

Las vibrantes del español: manifestaciones acústicas y procesos fonéticos.

Marcin Kazmierczak

La metafísica idealista en los relatos de Jorge Luis Borges.

Carmen Isabel Maracara Martínez

Intertextualidad, subalternidad e ironía: la obra de Carlos Monsiváis.

M. Teresa Santa María Fernández

El teatro en el exilio de José Bergamín.

Fernando Valls Guzmán

La narrativa española actual, 1975-1998.

Lara Vilà Tomàs

Épica e imperio: imitación virgiliana y propaganda política en la épica española del siglo XVI.

Filosofia

Marta Tafalla Gonzalez

La memòria com el nou imperatiu categòric (el pensament ètic de T.W. Adorno).

Història Moderna i Contemporània

Robert Bernad i Ricart

L'Assemblea de Catalunya (1971-1982): catalanisme popular i antifranquisme.

Doris Moreno Martínez

Representación y realidad de la inquisición en Cataluña. El conflicto de 1568.

Traducció i Interpretació

TESIS DOCTORALS LLEGIDES

Khaled Abdel-Aziz Osman

Un estudio descriptivo de la ley egipcia de estatuto personal número 100 de 1985: un enfoque traductológico.

Carme Colominas Ventura

La representació semàntica de les construccions de suport des d'una perspectiva multilingual.

Marta Marin Domine

Text i desig: una aproximació psicoanalítica a la traducció.

Lucía Molina Martínez

Análisis descriptivo de la traducción de los culturemas arabe+español.

Helena Tanqueiro

Autodradução: autoridade, privilégio e modelo.

-
- 1 UAB / Campus de Bellaterra
 - 2 EU d'Estudis Empresarials de Sabadell
EU d'Informàtica de Sabadell
CESTIC
 - 3 UD de l'ICS Hospitals de la Vall d'Hebron
 - 4 UD de l'Hospital de Sant Pau
UAB Casa Convalescència
 - 5 UD de l'Hospital del Mar
 - 6 UD de l'Hospital "Germans Trias i Pujol"
-



UAB

